



ARRECADAÇÃO ESTADUAL

2024

COORDENAÇÃO-GERAL
DE ESTUDOS ECONÔMICOS
E SOCIAIS

SEPLAN
SECRETARIA DE ESTADO DE
PLANEJAMENTO E ORÇAMENTO



**GOVERNO
DE RORAIMA**

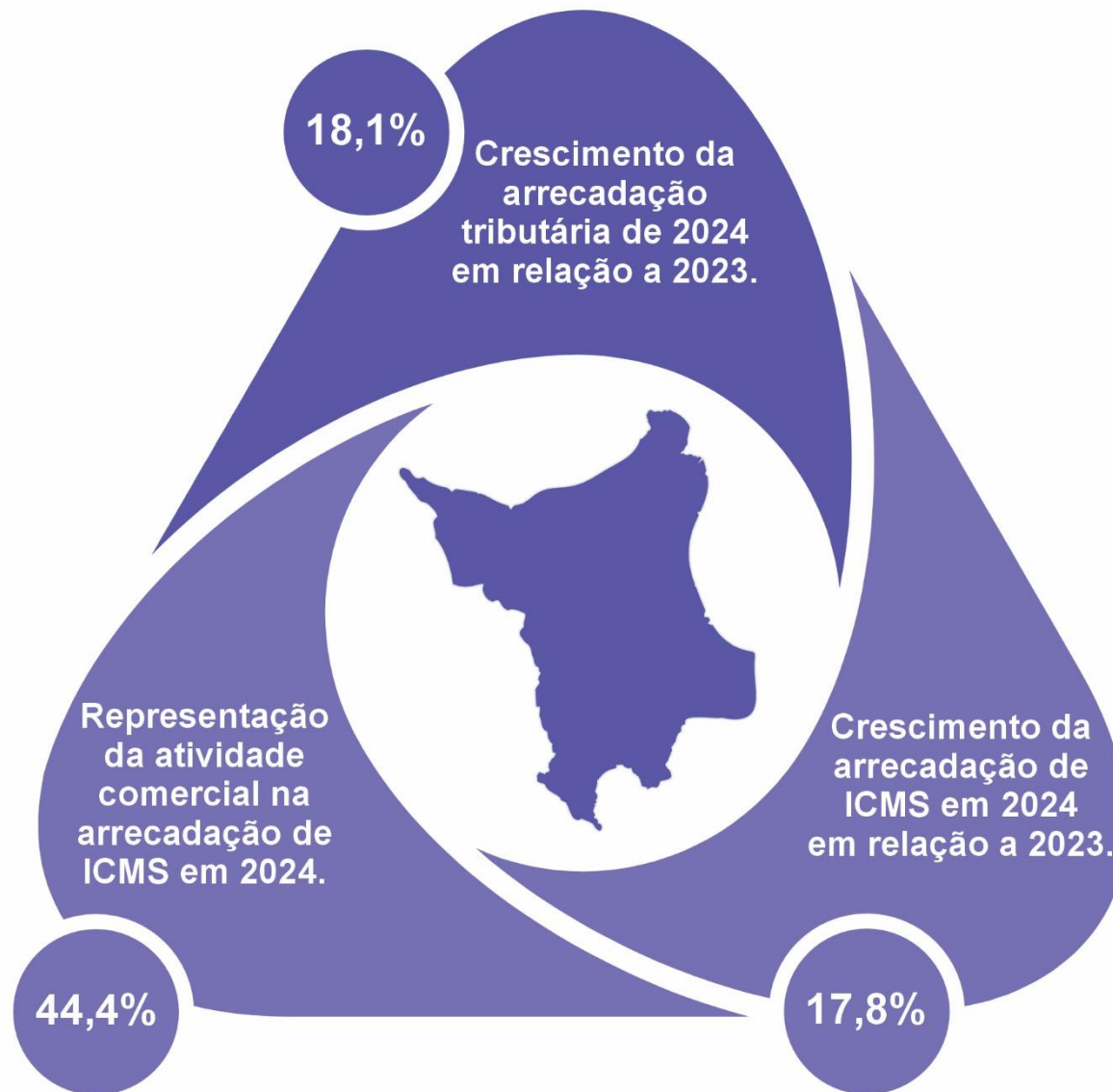

ARRECAÇÃO TRIBUTÁRIA EM 2024

No ano de 2024, a arrecadação tributária de Roraima registrou um aumento de **18,1%** em comparação ao ano de 2023, um incremento de R\$ 425,1 milhões nos cofres estaduais. O **ICMS**, principal fonte de receita própria do estado, **creceu 17,8%** (R\$ 303,7 milhões a mais). Com exceção do ITCD, todos os outros impostos tiveram aumentos significativos: a arrecadação do **IRRF** subiu **22,3%**, o **IPVA** aumentou **4,8%** e **Outras Receitas Tributárias** cresceram **33,3%**.

Os gráficos ao lado mostram a participação de cada imposto na arrecadação dos anos de 2023 e 2024. O ICMS foi o tributo mais representativo nos dois anos em análise. O segundo imposto com mais representatividade foi o **IRRF**, com um **acréscimo de R\$ 111,33 milhões** de 2023 para 2024.

Arrecadação tributária e variação entre 2023 e 2024, em milhões de R\$

Receita Tributária	2023	2024	Varição
ICMS	1.707,44	2.011,13	17,8%
IRRF	498,75	610,09	22,3%
IPVA	121,88	127,78	4,8%
ITCD	8,51	7,76	-8,9%
Outras Receitas Tributárias	14,80	19,73	33,3%
Total	2.351,39	2.776,49	18,1%

Participação dos Tributos na Arrecadação Tributária anual

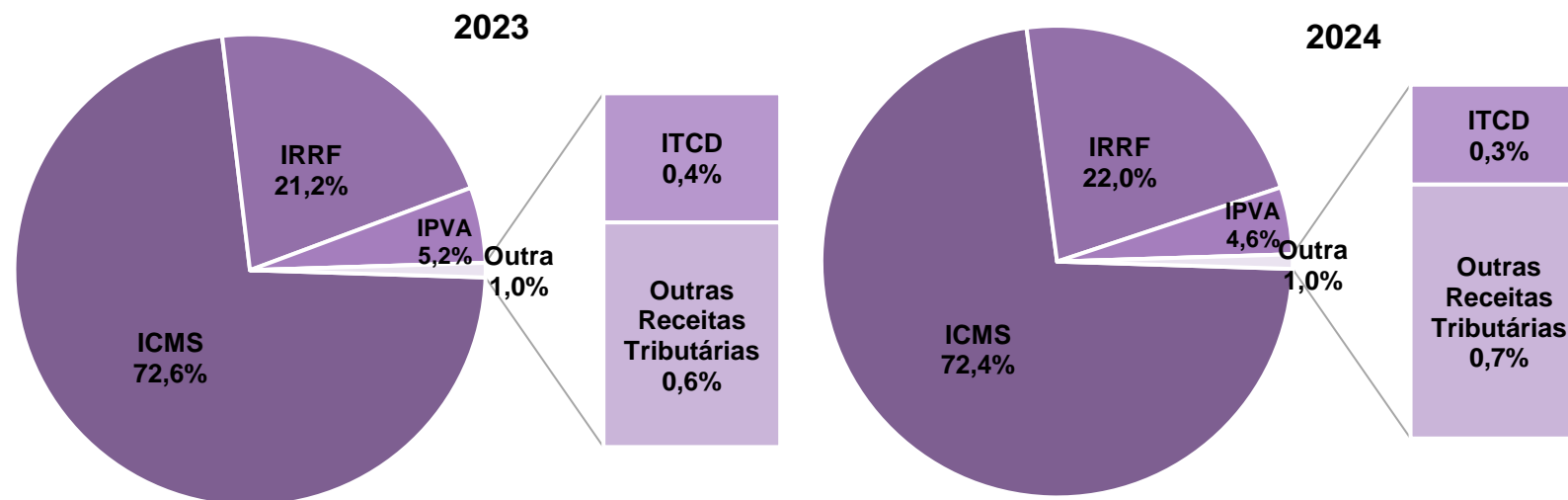

ARRECADAÇÃO TRIBUTÁRIA MENSAL

Analisando o gráfico dos meses de 2024 é possível perceber como cada componente se comportou dentro da composição total da receita tributária de seu referido mês. Embora tenha apresentado oscilações importantes no ano, em todos os meses o **ICMS** apresentou a maior participação (sempre acima dos 64%), **mais de 2/3 do total arrecadado mensalmente**. Em seguida, tem-se o IRRF como segundo tributo de relevância acentuada no ano de 2024, com o maior percentual de participação na arrecadação no mês de julho.

Participação na Arrecadação Tributária mensal

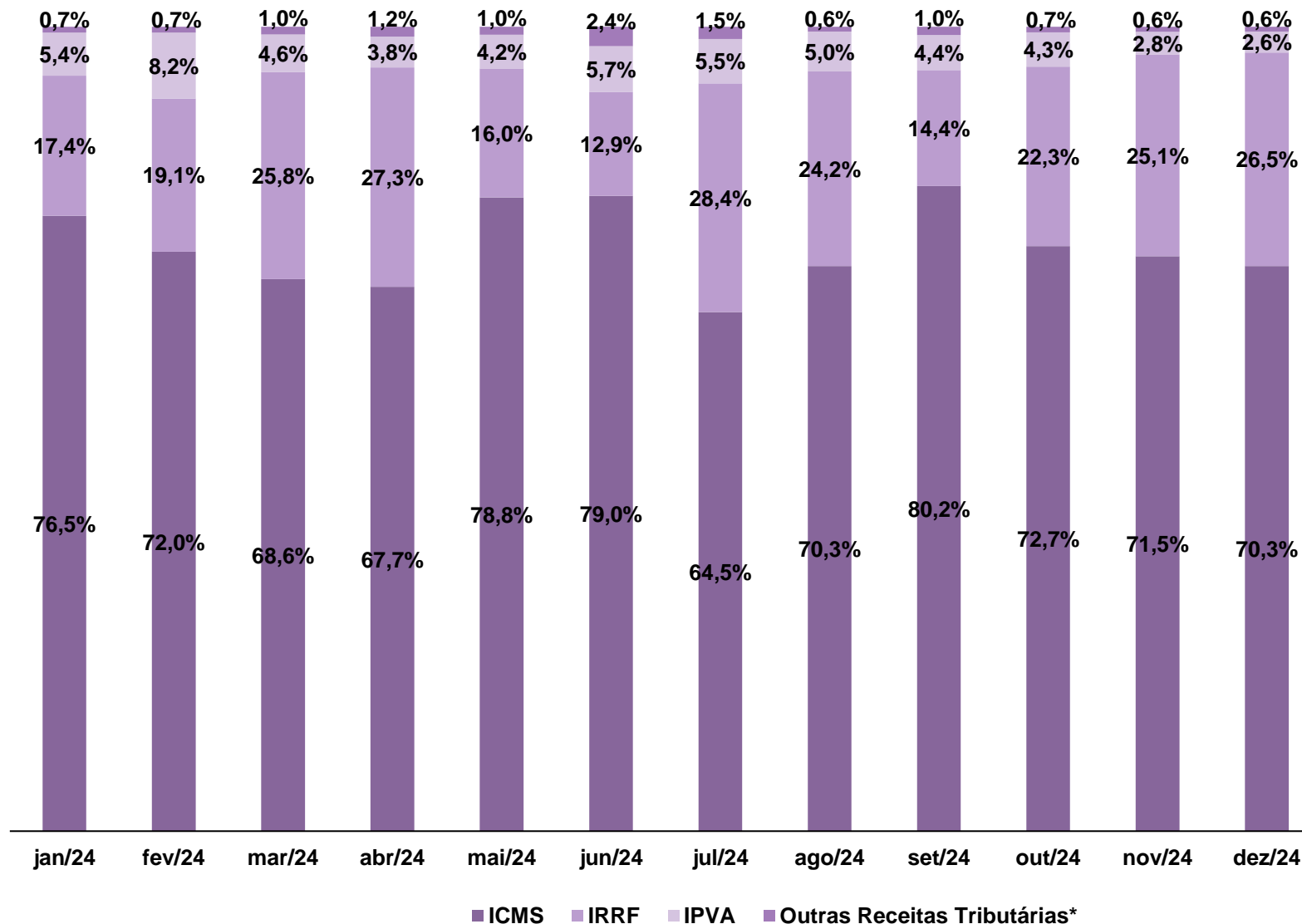

ESTRUTURA DE ARRECADAÇÃO DE ICMS ANUAL

Em 2024, mais de **74,9%** da arrecadação de **ICMS** do estado de Roraima estava concentrada em cinco grupos de atividade produtiva, conforme mostrado no gráfico abaixo. Observa-se que a **atividade comercial** (atacadista e varejista) representou **44,4%** (R\$ 892,41 milhões) do valor total arrecadado com ICMS em 2024. No ano de 2023, a atividade econômica mais significativa foi "Derivados do petróleo e biocombustível" com 22,9%. No entanto, em 2024, essa atividade caiu para a 3ª posição, com 12,8% de participação (devido a migração de CNAE), ficando o **comércio atacadista** em **1ª lugar** e contribuindo com R\$ 476,66 de ICMS gerados pelo setor (+46% em relação a 2023). Todas as demais atividades cresceram, apresentando ganhos significativos em relação ao ano de 2023, como exemplo: eletricidade (+27,2%), fabricação de bebidas (18,6%) e comércio varejista (+15,5%).

Participação na arrecadação de ICMS semestral por divisão do CNAE (%)

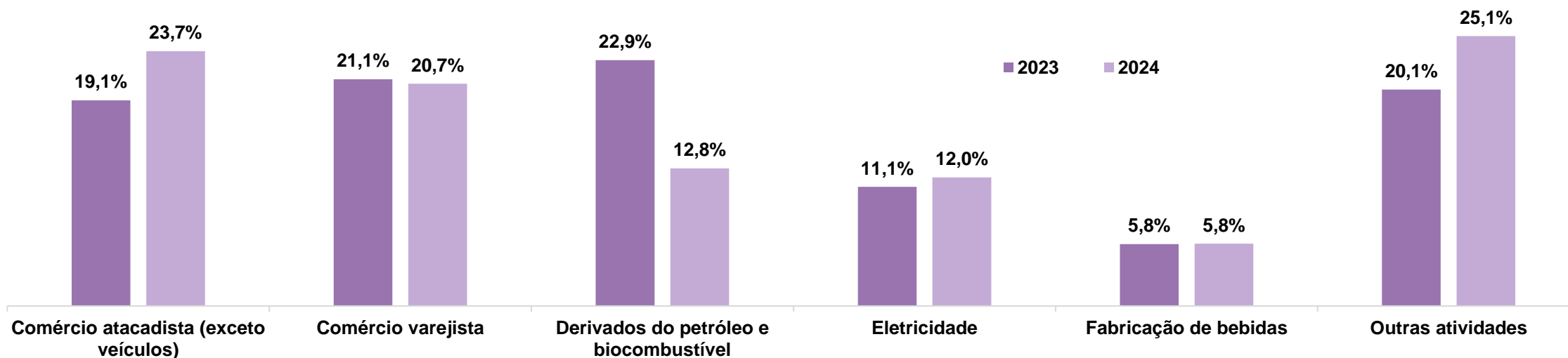

ESTRUTURA DE ARRECADAÇÃO DE ICMS MENSAL

Participação na arrecadação de ICMS por divisão do CNAE (%).

O gráfico ao lado retrata a distribuição das cinco maiores atividades econômicas registradas de janeiro a dezembro de 2024. Com exceção dos meses de janeiro e julho - nos quais predominou o **comércio varejista** com maior percentual de participação - o **comércio atacadista** se sobressaiu dentre as demais atividades arrecadoras de ICMS, sendo o maior volume registrado em **dezembro**, **R\$ 50,2 milhões**. Ademais, infere-se do gráfico que o terceiro lugar em participação na arrecadação de ICMS oscilou entre **Derivados do petróleo** (janeiro, março, setembro a dezembro) e **Eletricidade** (demais meses).

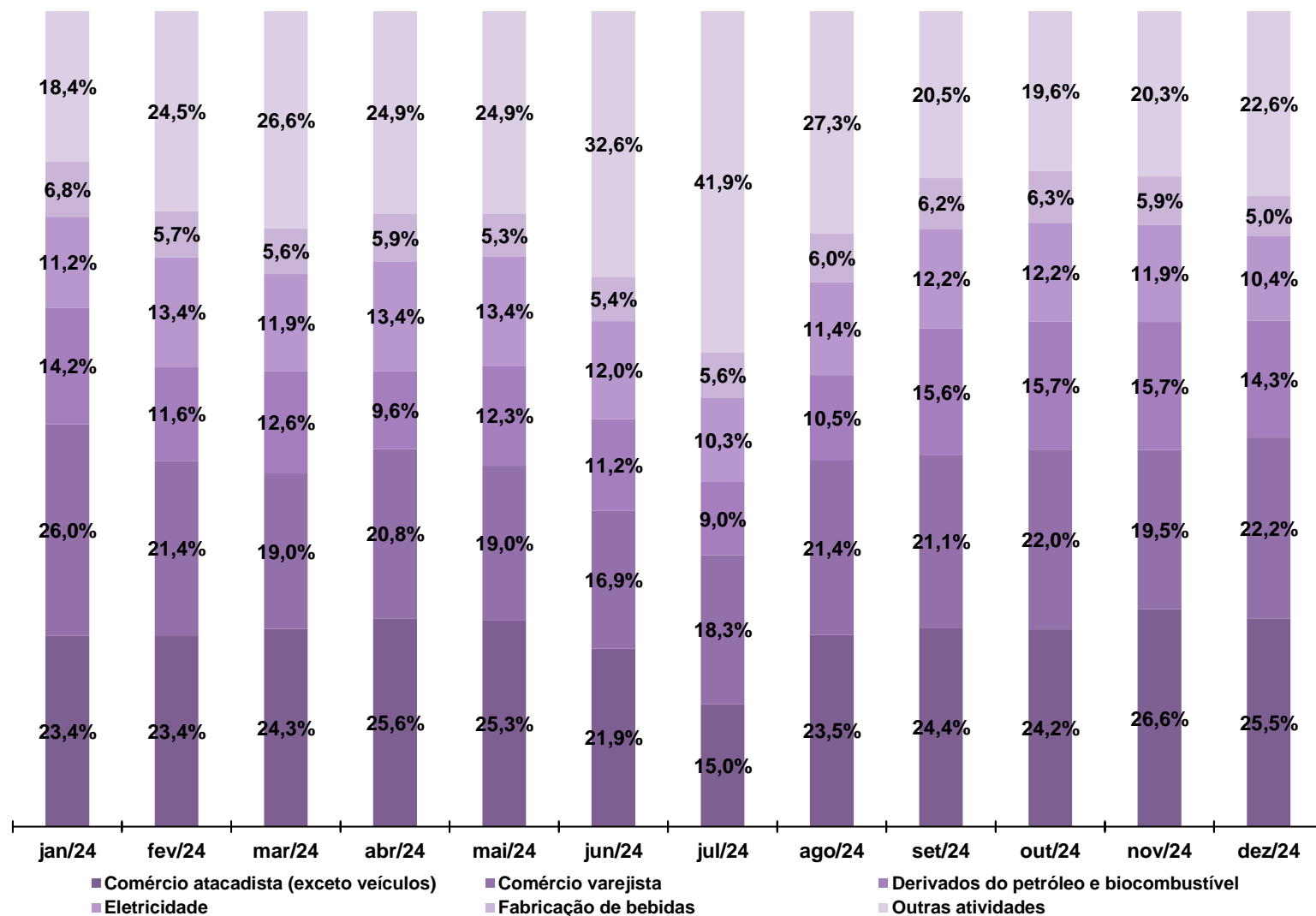

ARRECADAÇÃO DE ICMS NOS PRINCIPAIS SETORES INDUSTRIAIS

Em 2024, a arrecadação do setor de combustíveis concentrou-se em derivados de petróleo, a qual arrecadou cerca de R\$ 252,2 milhões de ICMS. Na arrecadação do setor de eletricidade, a distribuição de energia representou 83% do total; a **transmissão obteve participação de 15,6%**, superando a pequena participação de 1,4% na análise de 2023. No geral, a **arrecadação de ICMS no setor elétrico cresceu 27,2% em 2024**.

Analisando a arrecadação de ICMS no setor de bebidas (+18,6%), percebe-se que a maior parcela vem da **produção de cervejas e chopes**, representando **mais de dois terços do imposto**. Para bebidas não alcoólicas, a **produção de refrigerantes destaca-se com crescimento de 50%** em relação ao montante de 2023.

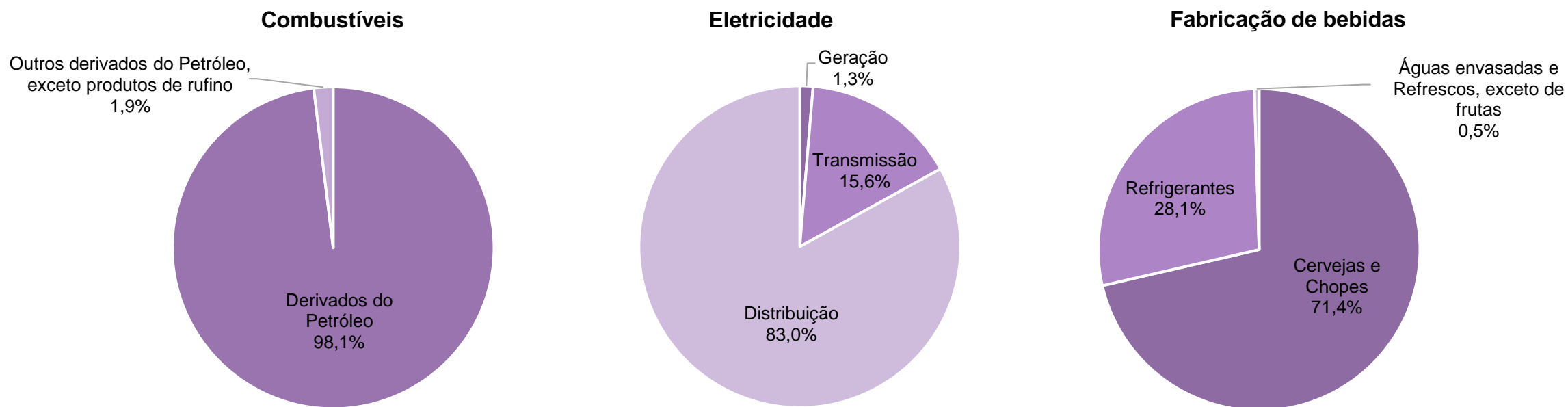

ARRECADAÇÃO DE ICMS NOS SETORES DE COMÉRCIO ATACADISTA E VAREJISTA

Em 2024, o **comércio atacadista roraimense cresceu cerca de 46%** sua participação na arrecadação de ICMS em relação ao ano de 2023. As maiores contribuições foram: setor de combustíveis para veículos automotores, que arrecadou cerca de R\$ 90,5 milhões a mais; setor alimentício, que cresceu 49% (+R\$ 29,7 milhões); setor de material de construção (+18,6%); e o setor de produtos farmacêuticos, médicos, perfumaria e cosméticos (+17,7%). A arrecadação obtida através do **comércio varejista cresceu 15,5%** (+R\$ 55,9 milhões) em relação ao montante de 2023. Destacaram-se os principais setores: comércio de material de construção (+20,6%); vestuário, calçados e acessórios (+18,5%); e o comércio de produtos alimentícios (+17,4%).

Comércio Atacadista

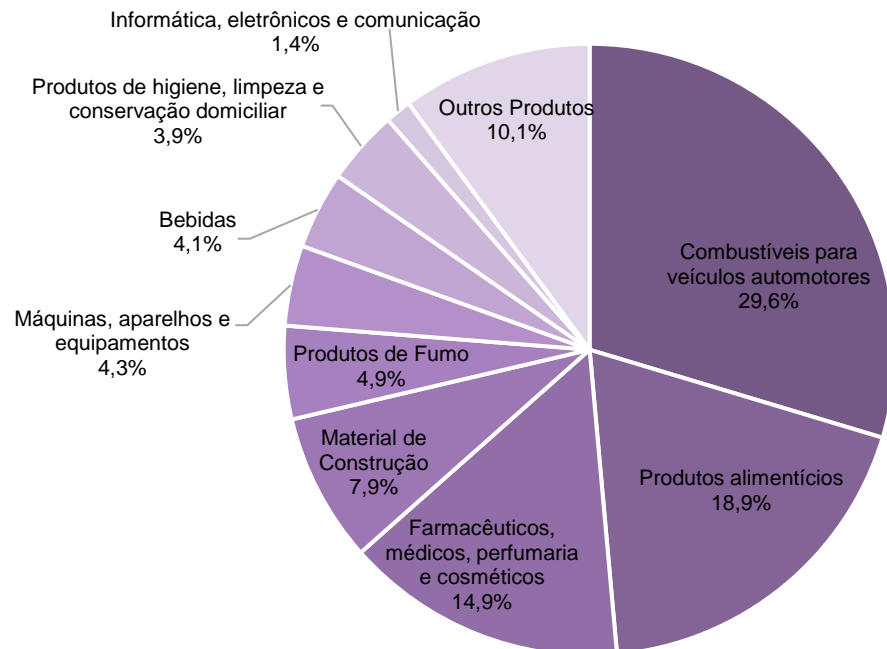

Comércio Varejista

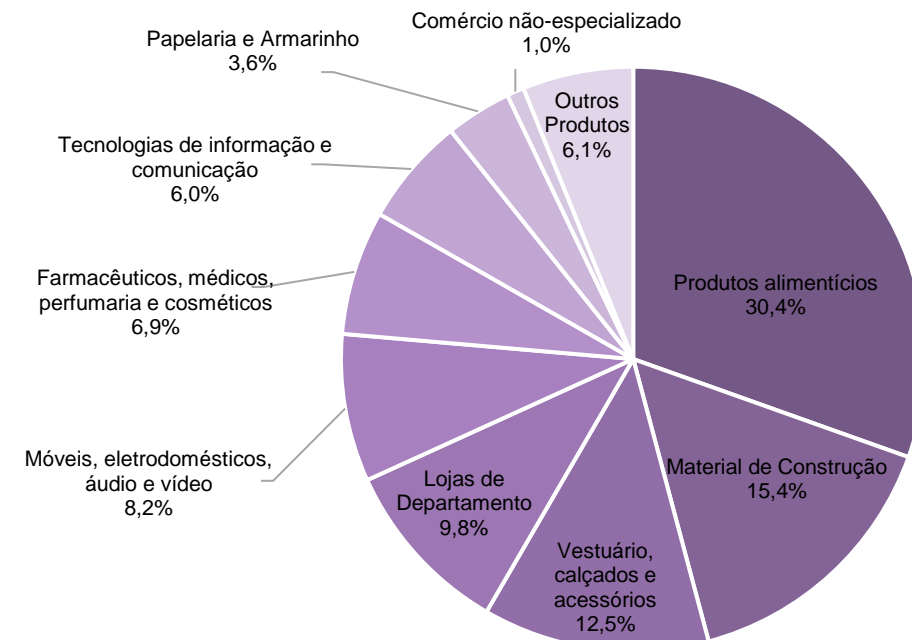

COMÉRCIO - VARIAÇÃO NA ARRECADAÇÃO DE ICMS

O gráfico ao lado apresenta a variação dos setores com maiores arrecadações de ICMS em 2024 em relação ao seu desempenho em 2023. Percebe-se que a maioria dos setores apresentaram altas significativas, tais como: **combustíveis para veículos** (passando de R\$ 50,8 milhões em 2023 para 141,3 milhões em 2024)*, **tecnologias de informação e comunicação** (de R\$ 13,9 milhões em 2023 para 24,9 milhões em 2024), **produtos farmacêuticos e afins varejista** (de R\$ 18 milhões em 2023 para 28,6 milhões em 2024) e **produtos alimentícios atacadista** (de R\$ 60,5 milhões em 2023 para 90,2 milhões em 2024). No geral, o comércio (atacado e varejo) roraimense cresceu em 2024 cerca de 30% sua participação na arrecadação de ICMS comparado ao ano de 2023, um incremento de R\$ 206 milhões.

*Nota: esse incremento se deve a migração de agente recolhedor; tal mudança ocasionou transferência do CNAE "Fabricação de Produtos do Refino de Petróleo" para o CNAE "Comércio Atacadista de Derivados de Petróleo".

Variação na arrecadação de ICMS do comércio - 2023 para 2024.

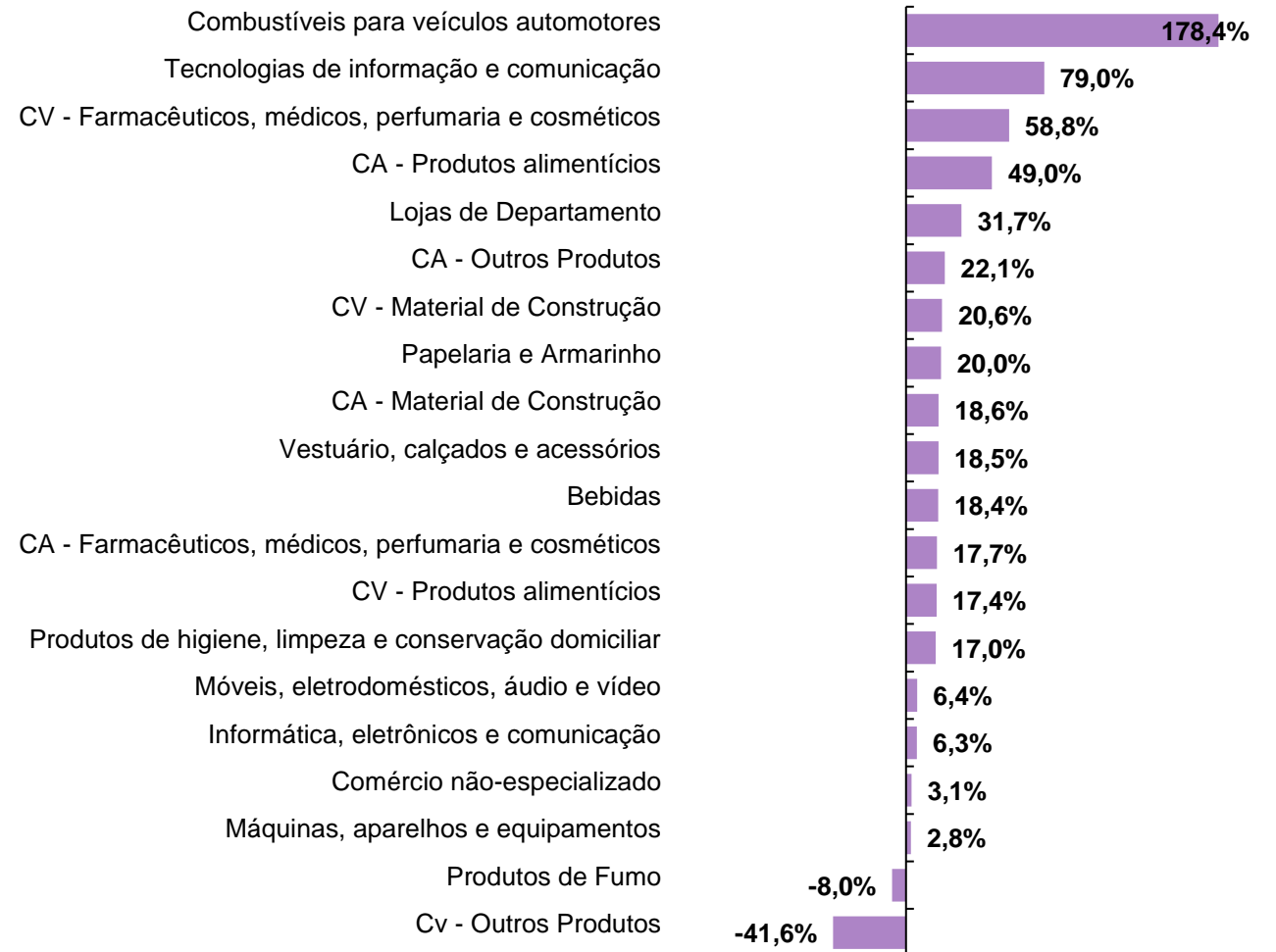

Nota: CA = Comércio atacadista e CV = Comércio varejista.

GOVERNADOR DO ESTADO DE RORAIMA

Antônio Denarium

SECRETÁRIO DE PLANEJAMENTO E ORÇAMENTO (SEPLAN)

Rafael Inácio de Fraia Souza

SECRETÁRIO ADJUNTO DE PLANEJAMENTO E ORÇAMENTO (SEPLAN)

Fábio Rodrigues Martinez

COORDENADOR GERAL DE ESTUDOS ECONÔMICOS E SOCIAIS (CGEES)

Jádila Andressa Gomes da Silva

AUTORA

Kelly Arruda Gomes (Chefe de Divisão de Estudos e Análises de Finanças Públicas)

CONTRIBUIÇÕES

Yuri César de Lima e Silva (Chefe de Divisão de Estudos e Análises Sociais)

EQUIPE DE APOIO - DIEAF

Marlene Moraes Ribeiro
Simone Briglia de Araújo

FONTES

Boletim de Arrecadação e Relatório CNAE – SEFAZ/RR

CANAIS DIGITAIS DA SEPLAN E CGEES:

Site SEPLAN: <http://www.seplan.rr.gov.br/estudos>

**COORDENAÇÃO-GERAL
DE ESTUDOS ECONÔMICOS
E SOCIAIS**

**SECRETARIA DE
PLANEJAMENTO
E ORÇAMENTO**



**GOVERNO
DE RORAIMA**