

PESQUISA DA CESTA BÁSICA

DEZEMBRO 2025



COORDENAÇÃO-GERAL
DE ESTUDOS ECONÔMICOS
E SOCIAIS

SECRETARIA DE
PLANEJAMENTO
E ORÇAMENTO



**GOVERNO
DE RORAIMA**

— PESQUISA DA — **CESTA BÁSICA**

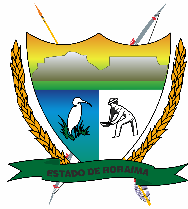

GOVERNO DE RORAIMA
Secretaria de Estado de Planejamento e Orçamento
"Amazônia: patrimônio dos brasileiros"

Governador do Estado de Roraima
ANTONIO DENARIUM

Secretário de Planejamento e Orçamento
RAFAEL INÁCIO DE FRAIA E SOUZA

Secretário Adjunto de Planejamento e Orçamento
FÁBIO RODRIGUES MARTINEZ

Coordenadora-Geral de Estudos Econômicos e Sociais
JÁDILA ANDRESSA GOMES DA SILVA

Autor

YURI CESAR DE LIMA E SILVA
Chefe da Divisão de Estudos e Análises Sociais

Equipe Técnica

FRANCIANE DA SILVA BARROS
FRANK HAND DA SILVA SANTOS
JOSEFA ANTÔNIA FERREIRA DOS SANTOS BEZERRA
KATIANE ALVES MATA
LUIZ ANDRÉ DE ANDRADE JÚNIOR
YOLANDA NUNES SOUSA



— PESQUISA DA — CESTA BÁSICA

SUMÁRIO

1. Apresentação.....	4
2. Resultados.....	5
2.1. Cesta de alimentos	5
2.2. Cesta de produtos de limpeza doméstica	11
2.3. Cesta de produtos de higiene pessoal.....	17
3. Evolução dos preços da cesta básica de Boa Vista.....	22

— PESQUISA DA — CESTA BÁSICA

1. Apresentação

A Pesquisa Mensal da Cesta Básica de Boa Vista é um produto desenvolvido pelo Governo de Roraima, por meio da Secretaria de Planejamento e Orçamento do Estado de Roraima (SEPLAN/RR), via Coordenação-Geral de Estudos Econômicos e Sociais (CGEES). Seu principal objetivo é acompanhar a evolução do custo mensal de três cestas de bens essenciais para o sustento de um indivíduo adulto, com base no Decreto-Lei nº 399/1938. Esse decreto estabelece as provisões mínimas necessárias ao bem-estar de um trabalhador em idade adulta, adaptadas às diferentes regiões do Brasil. Para o estado de Roraima, adotam-se as quantidades definidas para os estados das Regiões Norte e Nordeste do país.

A pesquisa monitora mensalmente três cestas específicas: de alimentos, de higiene pessoal e de limpeza doméstica. A **cesta de alimentos** inclui 14 itens essenciais para o sustento: arroz, feijão, carne, frango, leite, pão, café, açúcar, farinha de mandioca, mandioca, tomate, banana, óleo e manteiga. Já a **cesta de higiene pessoal** é composta por 5 produtos essenciais para a higiene básica: absorvente, creme dental, sabonete, papel higiênico e barbeador. Por fim, a **cesta de limpeza doméstica** abrange 8 itens fundamentais para a manutenção da limpeza da residência: água sanitária, esponja de aço, sabão em barra, sabão em pó, detergente de louça, desinfetante, vassoura e inseticida.

Os dados desta pesquisa são fruto de coleta primária realizada em 66 estabelecimentos comerciais¹, distribuídos em 57 bairros de Boa Vista, que comercializam os itens das três cestas. Esses bairros foram organizados em 8 zonas, cada uma composta por 6 a 8 bairros contíguos. A divulgação dos resultados será feita para o agregado da cidade e separadamente para cada zona, permitindo uma análise mais precisa e detalhada das variações de preço em diferentes áreas da cidade.

¹ Foram considerados mercados de pequeno, médio e grande porte.



— PESQUISA DA — CESTA BÁSICA

A partir da análise contínua dos preços, este relatório permitirá à população acompanhar as flutuações no custo de vida, além de auxiliar no planejamento financeiro. Pelo âmbito público, os resultados ajudarão na formulação e adequação de políticas públicas voltadas à melhoria das condições de vida dos trabalhadores.

No [relatório de outubro de 2024](#), são apresentados a motivação e os aspectos metodológicos empregados na pesquisa. Os resultados da pesquisa para o mês de **dezembro** de 2025 serão discutidos na sequência e se referem à coleta de dados realizada entre os dias 1º de dezembro e 15 de dezembro de 2025. Vale ressaltar que além dos preços dos itens, será divulgado o indicador de variação de preços, o **índice de variação dos preços da cesta básica em Boa Vista (IPCB-Boa Vista)**.

2. Resultados

Nesta seção serão apresentados os resultados da Pesquisa Mensal da Cesta Básica de Boa Vista de dezembro de 2025. Para facilitar a divulgação da informação, serão apresentados, para cada uma das três cestas, os seguintes resultados: o custo das cestas básicas agregadas (alimentos, produtos de limpeza doméstica e produtos de higiene pessoal) para a cidade de Boa Vista, por produto, com suas respectivas variações de preço em relação ao mês anterior; os preços unitários médios, máximos e mínimos encontrados nos mercados pesquisados; o custo da cesta básica para cada uma das zonas territoriais, com suas correspondentes variações de preço no que diz respeito ao mês anterior; e o tempo de trabalho necessário para a aquisição da cesta básica em Boa Vista.

2.1. Cesta de alimentos

Em dezembro de 2025, o custo de aquisição da cesta básica de alimentos em sua totalidade na cidade de Boa Vista foi, em média, R\$ 597,23, como pode

PESQUISA DA CESTA BÁSICA

ser observado na Tabela 1, obtendo uma redução de 1,9%, o que corresponde a uma queda de R\$ 11,41 em relação ao mês de novembro. O produto que apresentou a maior elevação no preço no período foi o pão (2,8%), como pode ser visto no Gráfico 1. Por outro lado, os produtos que tiveram a maior redução nos preços em dezembro foram: o tomate (-11,4%) e a banana (-7,7%).

Tabela 1 - Custo da cesta básica de alimentos em dezembro de 2025

Produtos	Quantidade	Preços da Cesta Básica (R\$)		Variação mensal	
		Novembro	Dezembro	R\$	Relativa
Açúcar	3 Kg	12,06	11,84	-0,22	-1,8%
Arroz	3,6 Kg	16,87	16,50	-0,37	-2,2%
Banana	7,5 Kg	54,73	50,49	-4,24	-7,7%
Café	600 g	44,24	43,50	-0,74	-1,7%
Carne	2,25Kg	96,31	97,48	1,17	1,2%
Farinha	3 Kg	22,68	22,64	-0,04	-0,2%
Feijão	4,5 Kg	31,56	31,38	-0,18	-0,6%
Frango	2,25 Kg	26,39	26,63	0,24	0,9%
Leite	6 L	45,55	45,14	-0,41	-0,9%
Mandioca	6 Kg	31,27	32,03	0,76	2,4%
Manteiga	750 g	59,81	60,39	0,58	1,0%
Óleo	750 ml	7,47	7,37	-0,10	-1,3%
Pão	6 Kg	73,22	75,25	2,03	2,8%
Tomate	9 Kg	86,46	76,60	-9,86	-11,4%
Total	-	608,64	597,23	-11,41	-1,9%

Fonte: SEPLAN/CGEES/DIEAS.

Ao analisar a composição, observa-se que a carne (16,3%) é o item com maior peso na cesta, seguido pelo tomate (12,8%), pão (12,6%) e manteiga (10,1%). Em conjunto esses 4 itens respondem por 51,9% do custo total da cesta básica pesquisada.

Com relação às variações de preços entre os mercados, pode-se observar na Tabela 2 diferenças significativas nos preços pesquisados. Alguns produtos, apresentaram variações superiores a 200% entre os preços praticados, são os casos da mandioca (245,3%) e da farinha de mandioca (228,6%).

PESQUISA DA CESTA BÁSICA

Gráfico 1 – Variação relativa mensal dos itens da cesta básica de alimentos em dezembro de 2025

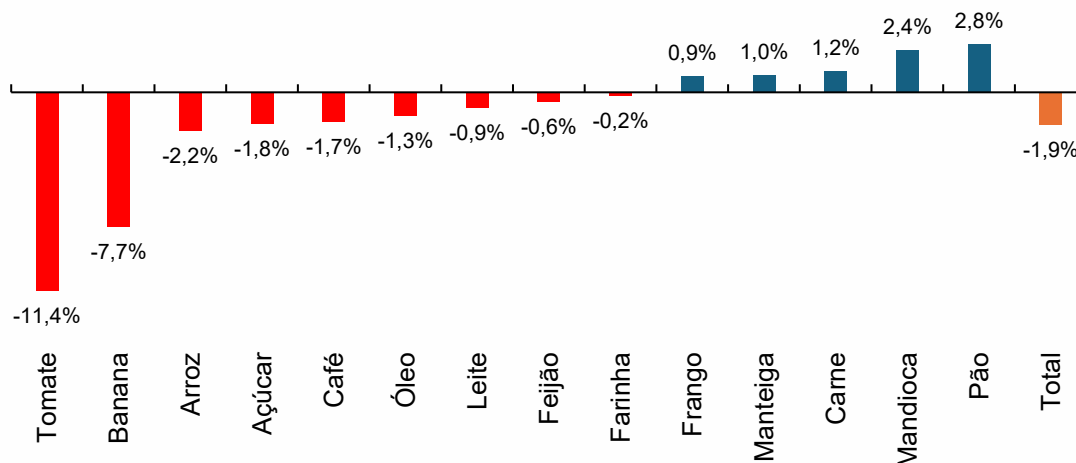

Fonte: SEPLAN/CGEES/DIEAS.

Tabela 2 - Preços unitários da cesta de alimentos dezembro de 2025

Produtos	Quantidade	Preço (R\$)			
		Médio	Máximo	Mínimo	Máx-Mín
Açúcar	1 Kg	3,95	5,49	3,18	2,31
Arroz	1 Kg	4,58	6,99	2,48	4,51
Banana	1 Kg	6,73	9,99	4,49	5,50
Café	250 g	18,12	23,59	8,99	14,60
Carne	1 Kg	43,32	58,00	34,00	24,00
Farinha	1 Kg	7,55	12,98	3,95	9,03
Feijão	1 Kg	6,97	8,99	4,85	4,14
Frango	1 Kg	11,84	17,99	8,49	9,50
Leite	1 L	7,52	9,90	5,59	4,31
Mandioca	1 Kg	5,34	9,98	2,89	7,09
Manteiga	200 g	16,10	19,99	10,90	9,09
Óleo	900 ml	8,84	11,25	7,15	4,10
Pão	1 Kg	12,54	17,99	7,99	10,00
Tomate	1 Kg	8,51	14,98	5,89	9,09

Fonte: SEPLAN/CGEES/DIEAS.

Também chamou a atenção a variação nos preços do arroz (181,9%), do café (162,4%) e o tomate (154,3%). A carne, que é o produto com maior peso na cesta básica de alimentos, alcançou uma diferença de 70,6% entre o valor mais caro e o mais barato encontrado nos mercados da cidade. Ademais, nota-se que

PESQUISA DA CESTA BÁSICA

apenas 4 produtos obtiveram uma proporção entre o preço máximo e mínimo menor que 100%, o que demonstra uma variabilidade considerável nos preços do mês de dezembro, fazendo com que uma pesquisa de preços possa gerar uma economia significativa no orçamento familiar.

Tabela 3 - Custo da cesta básica de alimentos por zona territorial, em dezembro de 2025 (em R\$)

Produto	Quantidade	Zonas							
		1	2	3	4	5	6	7	8
Açúcar	3 Kg	11,53	12,60	10,85	11,69	11,71	13,95	11,39	12,12
Arroz	3,6 Kg	16,99	16,09	17,42	16,40	16,22	14,44	15,99	16,87
Banana	7,5 Kg	54,26	51,59	50,38	50,41	48,50	47,42	47,47	52,11
Café	600 g	44,02	42,90	42,93	44,65	42,90	40,46	43,42	44,51
Carne	2,25Kg	104,46	97,58	95,35	100,30	93,57	93,02	97,81	93,30
Farinha	3 Kg	24,05	21,81	21,44	22,56	22,71	23,01	24,09	22,14
Feijão	4,5 Kg	31,57	32,16	31,12	30,67	30,14	32,58	31,58	32,12
Frango	2,25 Kg	27,42	27,06	25,20	25,46	27,41	28,01	25,74	28,40
Leite	6 L	45,74	45,82	44,13	45,12	42,42	46,83	45,47	46,40
Mandioca	6 Kg	43,11	28,75	35,72	35,77	26,20	25,44	32,11	32,64
Manteiga	750 g	60,44	60,72	59,87	59,55	61,76	61,37	61,15	58,09
Óleo	750 ml	7,27	7,36	7,42	7,11	7,50	7,03	7,48	7,71
Pão	6 Kg	80,27	82,94	79,37	73,01	74,89	65,94	71,20	65,92
Tomate	9 Kg	79,00	80,52	76,51	73,62	79,22	74,91	80,10	67,30
Total	-	630,13	607,89	597,71	596,33	585,17	574,41	594,99	579,60

Fonte: SEPLAN/CGEES/DIEAS.

Nota: As zonas são compostas pelos seguintes bairros:

Zona 1: 31 de março, Caçari, Canarinho, Dos Estados, Nossa Senhora Aparecida, Paraviana, São Francisco, São Pedro.

Zona 2: Aeroporto, Caranã, Cauamé, Jardim Caranã, Jardim Floresta, Monte Cristo, Said Salomão, União.

Zona 3: 13 de setembro, Calunga, Centro, Marechal Rondon, Mecejana, Pricumã, São Vicente.

Zona 4: Asa Branca, Buritit, Caimbé, Cambará, Liberdade, Santa Tereza, Tancredo Neves.

Zona 5: Centenário, Cinturão Verde, Jardim tropical, Jôquei Clube, Olímpico, Profa. Araceli Souto Maior, São Bento.

Zona 6: Bela Vista, Distrito Industrial, Dr. Ayrton Rocha, Nova Cidade, Operário, Raiar do Sol, Vila Primavera.

Zona 7: Alvorada, Cidade Satélite, Dr. Sílvio Leite, Equatorial, Jardim Primavera, Murilo Teixeira, Piscicultura.

Zona 8: Dr. Sílvio Botelho, Laura Moreira, Nova Canaã, Pintolândia, Santa Luzia, Senador Hélio Campos.

Com relação à variação de preços mensal entre as zonas, os dados expostos no Gráfico 2 mostram que todas as zonas analisadas tiveram variação negativa de preços em relação ao mês anterior, chamando atenção as variações das zonas 1 (-5,2%), 8 (-3,3%) e 6 (-3,1%), sendo a mandioca a principal responsável da queda nas zonas 1 (-28%) e 6 (-12,2%) e o tomate o principal responsável na zona 8 (-17,4%), como pode ser verificado na Tabela 4.

PESQUISA DA CESTA BÁSICA

Gráfico 2 – Variação relativa mensal na cesta de alimentos, por zona territorial, em dezembro de 2025

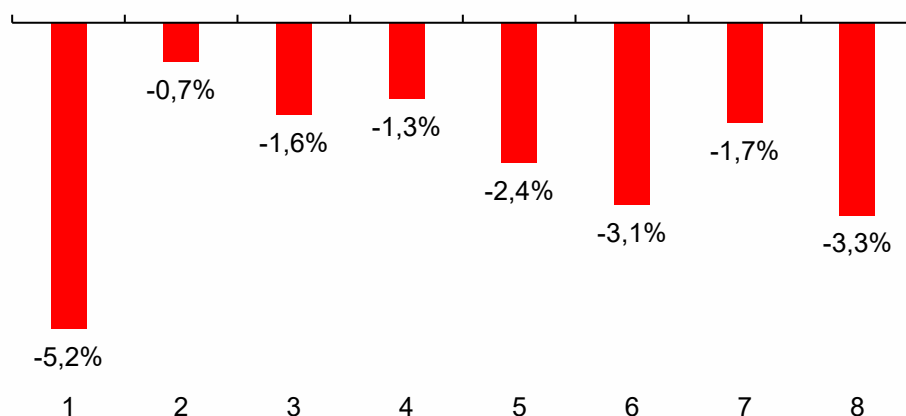

Fonte: SEPLAN/CGEES/DIEAS.

Tabela 4 – Variação mensal dos preços da cesta básica de alimentos por item e zona territorial, em dezembro de 2025 (em %)

Produto	Quantidade	Zonas							
		1	2	3	4	5	6	7	8
Açúcar	3 Kg	-0,6	1,2	-2,6	0,8	-5,2	-4,6	0,4	-7,6
Arroz	3,6 Kg	-3,2	-2,3	-1,8	-1,3	-3,0	-8,2	-0,3	-2,3
Banana	7,5 Kg	-9,3	-2,6	-10,5	-3,4	-9,4	2,7	-15,3	-7,9
Café	600 g	-4,5	-0,1	-5,5	-1,0	0,1	-5,5	-1,2	1,9
Carne	2,25Kg	6,5	-2,7	6,3	0,3	-1,4	0,0	-0,4	1,4
Farinha	3 Kg	-5,7	-0,2	-5,8	0,2	-0,1	3,7	11,0	-1,2
Feijão	4,5 Kg	2,2	3,0	-0,7	-1,3	-6,1	-0,7	-0,8	-1,5
Frango	2,25 Kg	2,3	1,9	0,9	0,6	4,5	0,6	-3,8	1,9
Leite	6 L	-8,6	4,2	-2,5	1,3	-2,8	-8,1	0,7	5,3
Mandioca	6 Kg	-28,0	0,8	-3,3	12,6	-9,0	-12,2	8,5	4,1
Manteiga	750 g	-2,8	3,4	4,7	-1,3	19,7	-1,2	-2,0	-5,0
Óleo	750 ml	-3,1	-5,2	1,5	-2,6	-1,2	-2,6	1,1	-0,6
Pão	6 Kg	3,9	-2,6	10,4	5,5	0,0	0,0	0,0	-2,7
Tomate	9 Kg	-13,7	-3,1	-14,4	-15,0	-13,4	-9,1	-4,3	-17,4
Total	-	-5,2	-0,7	-1,6	-1,3	-2,4	-3,1	-1,7	-3,3

Fonte: SEPLAN/CGEES/DIEAS.

A maior queda de preço mensal relativa foi observada na zona 1, onde o preço da mandioca caiu 28%. A cesta de alimentos mais barata foi encontrada na zona 6 (R\$ 574,41), e a mais cara, na zona 1 (R\$ 630,13), como pode ser visto na Tabela 3.

PESQUISA DA CESTA BÁSICA

Tabela 5 – Preço médio por zona territorial, em dezembro de 2025 (em R\$)

Produto	Quantidade	Zonas							
		1	2	3	4	5	6	7	8
Açúcar	1 Kg	3,84	4,20	3,62	3,90	3,90	4,65	3,80	4,04
Arroz	1 Kg	4,72	4,47	4,84	4,56	4,51	4,01	4,44	4,69
Banana	1 Kg	7,23	6,88	6,72	6,72	6,47	6,32	6,33	6,95
Café	250 g	18,34	17,88	17,89	18,61	17,88	16,86	18,09	18,54
Carne	1 Kg	46,43	43,37	42,38	44,58	41,59	41,34	43,47	41,47
Farinha	1 Kg	8,02	7,27	7,15	7,52	7,57	7,67	8,03	7,38
Feijão	1 Kg	7,02	7,15	6,92	6,82	6,70	7,24	7,02	7,14
Frango	1 Kg	12,19	12,03	11,20	11,32	12,18	12,45	11,44	12,62
Leite	1 L	7,62	7,64	7,36	7,52	7,07	7,80	7,58	7,73
Mandioca	1 Kg	7,19	4,79	5,95	5,96	4,37	4,24	5,35	5,44
Manteiga	200 g	16,12	16,19	15,96	15,88	16,47	16,36	16,31	15,49
Óleo	900 ml	8,72	8,83	8,91	8,53	9,00	8,44	8,97	9,25
Pão	1 Kg	13,38	13,82	13,23	12,17	12,48	10,99	11,87	10,99
Tomate	1 Kg	8,78	8,95	8,50	8,18	8,80	8,32	8,90	7,48

Fonte: SEPLAN/CGEES/DIEAS.

Nota: As zonas são compostas pelos seguintes bairros:

Zona 1: 31 de março, Caçari, Canarinho, Dos Estados, Nossa Senhora Aparecida, Paraviana, São Francisco, São Pedro.

Zona 2: Aeroporto, Caranã, Cauamé, Jardim Caranã, Jardim Floresta, Monte Cristo, Said Salomão, União.

Zona 3: 13 de setembro, Calunga, Centro, Marechal Rondon, Mecejana, Pricumã, São Vicente.

Zona 4: Asa Branca, Buriitis, Caimbé, Cambará, Liberdade, Santa Tereza, Tancredo Neves.

Zona 5: Centenário, Cinturão Verde, Jardim tropical, Jôquei Clube, Olímpico, Profa. Araceli Souto Maior, São Bento.

Zona 6: Bela Vista, Distrito Industrial, Dr. Ayrton Rocha, Nova Cidade, Operário, Raiar do Sol, Vila Primavera.

Zona 7: Alvorada, Cidade Satélite, Dr. Sílvio Leite, Equatorial, Jardim Primavera, Murilo Teixeira, Piscicultura.

Zona 8: Dr. Sílvio Botelho, Laura Moreira, Nova Canaã, Pintolândia, Santa Luzia, Senador Hélio Campos.

Na Tabela 5, são mostrados os preços médios dos produtos analisados por zona territorial, que é uma informação adicional para ajudar os consumidores nas compras dos itens da cesta básica através de um balizador de preços.

Ademais, pode-se observar, na Tabela 6, o tempo necessário que, um trabalhador que recebe um salário mínimo (R\$ 1.518,00) e tem uma jornada de 220 horas mensais, precisaria trabalhar para adquirir as quantidades definidas na cesta para cada um dos itens e para a cesta como um todo. Seriam necessárias pouco mais de 86 horas para adquirir todos os itens da cesta básica de alimentos, o que corresponde a 39,3% do seu tempo de trabalho mensal.

— PESQUISA DA — CESTA BÁSICA

**Tabela 6 - Tempo necessário para aquisição da cesta básica
(dezembro/2025)**

Produtos	Quantidade	Tempo de trabalho (h:min:s)
Açúcar	3 Kg	01:42:57
Arroz	3,6 Kg	02:23:29
Banana	7,5 Kg	07:19:03
Café	600 g	06:18:16
Carne	2,25Kg	14:07:39
Farinha	3 Kg	03:16:52
Feijão	4,5 Kg	04:32:52
Frango	2,25 Kg	03:51:34
Leite	6 L	06:32:31
Mandioca	6 Kg	04:38:31
Manteiga	750 g	08:45:08
Óleo	750 ml	01:04:05
Pão	6 Kg	10:54:21
Tomate	9 Kg	11:06:05
Total	Tempo	86:33:18

Fonte: SEPLAN/CGEES/DIEAS.

2.2. Cesta de produtos de limpeza doméstica

O custo de aquisição médio da cesta de produtos de limpeza doméstica em dezembro de 2025 foi de R\$ 77,31, como apresentado na Tabela 7. Com relação ao mês de novembro, observou-se uma elevação de 0,03% no preço total da cesta, o que equivale a uma redução de R\$ 0,02. Dos produtos analisados, três obtiveram variação relativa positiva e cinco tiveram redução de preço, sendo a vassoura (1,0%) o item com maior alta de preço e o inseticida (-2,1%) o item com maior redução de preço, como pode ser visto no Gráfico 4.

Com relação à distribuição dos itens na composição da cesta, o maior peso continua sendo a vassoura, representando 28,3% do valor total da cesta, entretanto, como esse item tende a ter uma durabilidade maior, pode não ser necessário comprá-lo todos os meses. Outros itens que tiveram uma participação relevante foram o sabão em barra (21,5%), o inseticida (17,9%) e o sabão em pó (12,4%), tendo os demais itens participação inferior a 10% do custo total da cesta.

PESQUISA DA CESTA BÁSICA

Tabela 7 - Custo da cesta básica de produtos de limpeza doméstica em dezembro de 2025

Produtos	Quantidade	Preços da Cesta Básica (R\$)		Variação mensal	
		Novembro	Dezembro	R\$	Relativa
Água sanitária	1 L	3,48	3,46	-0,02	-0,6%
Desinfetante	500 ml	5,88	5,85	-0,03	-0,5%
Detergente	500 ml	3,27	3,23	-0,04	-1,2%
Esponja de aço	1 pct (8 unid.)	2,90	2,88	-0,02	-0,7%
Inseticida	360 ml	14,12	13,82	-0,30	-2,1%
Sabão em barra	1 Kg	16,48	16,62	0,14	0,8%
Sabão em pó	500 g	9,49	9,56	0,07	0,7%
Vassoura	1 unid.	21,67	21,89	0,22	1,0%
Total	-	77,29	77,31	0,02	0,03%

Fonte: SEPLAN/CGEES/DIEAS.

Gráfico 4 – Variação relativa mensal dos itens da cesta básica de produtos de limpeza em dezembro de 2025

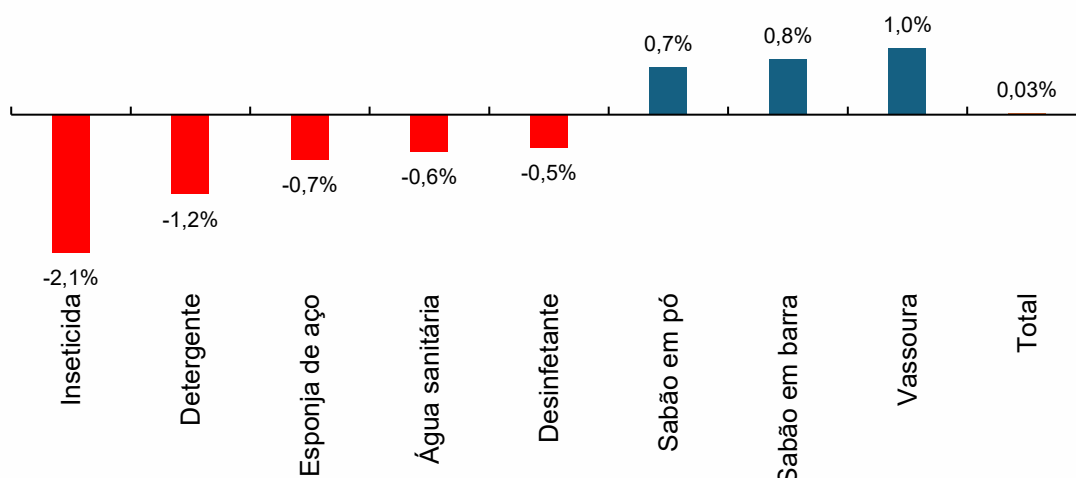

Fonte: SEPLAN/CGEES/DIEAS.

Além disso, pode-se observar na Tabela 8 que existe uma grande variabilidade entre os preços máximo e mínimo encontrados nos mercados da cidade. O preço máximo do sabão em pó, por exemplo, superou em mais de 400% o mínimo encontrado. Também chama a atenção a variabilidade encontrada na vassoura (363,0%), na água sanitária (313,6%) e no desinfetante (308,6%). Todos os itens pesquisados na cesta dos produtos de limpeza

— PESQUISA DA — CESTA BÁSICA

doméstica apresentaram relação máximo-mínimo maior que 100%, reforçando a ideia de que uma pesquisa de preços mais detalhada pode ajudar no orçamento familiar das famílias boa-vistenses.

Tabela 8 - Preços unitários da cesta de produtos de limpeza doméstica em dezembro de 2025

Produtos	Quantidade	Preço (R\$)			
		Médio	Máximo	Mínimo	Máx-Mín
Água sanitária	1 L	3,46	6,99	1,69	5,30
Desinfetante	500 ml	5,85	10,99	2,69	8,30
Detergente	500 ml	3,23	4,99	1,89	3,10
Esponja de aço	1 pct. (8 unid.)	2,88	4,49	1,69	2,80
Inseticida	360 ml	19,20	25,89	12,49	13,40
Sabão em barra	1 Kg	16,62	27,49	8,49	19,00
Sabão em pó	400 g	7,65	16,99	2,89	14,10
Vassoura	1 unid.	21,89	36,99	7,99	29,00

Fonte: SEPLAN/CGEES/DIEAS.

Na tabela 9, são apresentados os preços dos itens da cesta de produtos de limpeza doméstica entre as zonas territoriais da cidade de Boa Vista. Com relação as divergências de preços entre os mercados de Boa Vista, o produto que mais chamou a atenção foi a água sanitária, que teve uma diferença de preço de 22,9% entre os mercados pesquisados.

Com relação a variação de preços mensal entre as zonas, pode-se observar, no Gráfico 5, que em três zonas existiu aumento nos preços, a zona 1 (4,1%), 4 (2,1%) e 2 (0,7%). Como pode ser visto na Tabela 10, o desinfetante (11,2%) foi o principal responsável pela elevação na zona 1, a vassoura (9,2%) na zona 4 e a água sanitária (6,6%) na zona 2. Por outro lado, a queda mais acentuada se deu na zona 7 (-6,3%), sendo a vassoura (-14,7%) o produto que puxou a queda dos preços. Também chamou a atenção a queda na zona 3 (-2,0%), que foi puxada pelas quedas da água sanitária (-8,0%) e do inseticida (-7,4%).

PESQUISA DA CESTA BÁSICA

Tabela 9 - Custo da cesta de produtos de limpeza por zona territorial, em dezembro de 2025 (em R\$)

Produto	Quantidade	Zonas							
		1	2	3	4	5	6	7	8
Água sanitária	1 L	3,54	3,70	3,24	3,55	3,64	3,01	3,13	3,57
Desinfetante	500 ml	6,08	5,77	6,06	5,90	5,37	5,80	5,98	5,63
Detergente	500 ml	3,29	3,14	3,26	3,14	3,26	3,08	3,25	3,41
Esponja de aço	1 pct. (8 unid.)	2,85	2,92	2,85	2,98	2,60	2,68	3,02	2,97
Inseticida	360 ml	14,47	13,69	14,07	13,90	13,53	12,10	14,34	13,20
Sabão em barra	1 Kg	17,59	16,50	16,52	17,23	16,30	15,05	15,74	16,58
Sabão em pó	400 g	9,58	9,65	9,93	9,91	10,28	8,95	8,89	8,78
Vassoura	1 unid.	22,78	21,32	22,63	22,25	19,97	20,50	20,45	22,92
Total	-	80,18	76,70	78,56	78,86	74,95	71,17	74,80	77,06

Fonte: SEPLAN/CGEES/DIEAS.

Nota: As zonas são compostas pelos seguintes bairros:

Zona 1: 31 de Março, Caçari, Canarinho, Dos Estados, Nossa Senhora Aparecida, Paraviana, São Francisco, São Pedro.

Zona 2: Aeroporto, Caraná, Cauamé, Jardim Caraná, Jardim Floresta, Monte Cristo, Said Salomão, União.

Zona 3: 13 de setembro, Calunga, Centro, Marechal Rondon, Mecejana, Pricumã, São Vicente.

Zona 4: Asa Branca, Burity, Caimbé, Cambará, Liberdade, Santa Tereza, Tancredo Neves.

Zona 5: Centenário, Cinturão Verde, Jardim tropical, Jôquei Clube, Olímpico, Profa. Araceli Souto Maior, São Bento.

Zona 6: Bela Vista, Distrito Industrial, Dr. Ayrton Rocha, Nova Cidade, Operário, Raiar do Sol, Vila Primavera.

Zona 7: Alvorada, Cidade Satélite, Dr. Sílvio Leite, Equatorial, Jardim Primavera, Murilo Teixeira, Piscicultura.

Zona 8: Dr. Sílvio Botelho, Laura Moreira, Nova Canaã, Pintolândia, Santa Luzia, Senador Hélio Campos.

Gráfico 5 – Variação relativa mensal na cesta de produtos de limpeza, por zona territorial, em dezembro de 2025

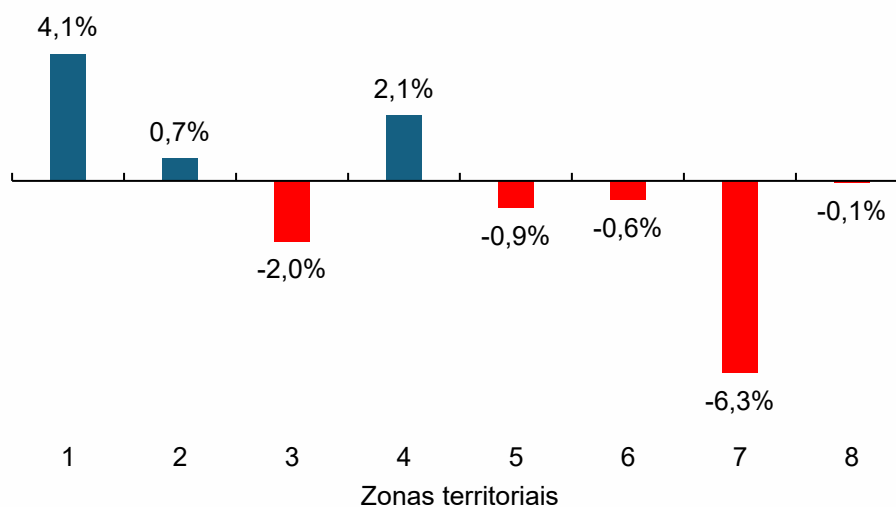

Fonte: SEPLAN/CGEES/DIEAS.

PESQUISA DA CESTA BÁSICA

Além disso, a água sanitária chamou a atenção por ter sido o item que obteve a maior elevação de preço dentre os produtos pesquisados no mês, especificamente na zona 5 (17,0%), e, ao mesmo tempo, o produto que obteve a maior queda de preço, especificamente na zona 6 (-21,6%), como pode ser visto na Tabela 10, mostrando uma alta variabilidade de preços.

Tabela 10 - Variação mensal dos preços da cesta de produtos de limpeza por item e zona territorial, em dezembro de 2025 (em %)

Produto	Quantidade	Zonas							
		1	2	3	4	5	6	7	8
Água sanitária	1 L	4,1	6,6	-8,0	-5,6	17,0	-21,6	-3,1	-0,6
Desinfetante	500 ml	11,2	2,7	3,2	-0,8	-14,5	3,6	-5,1	-4,9
Detergente	500 ml	-4,9	-2,5	-0,3	-2,2	5,5	-1,6	0,3	-1,2
Esponja de aço	1 pct. (8 unid.)	-2,4	2,5	-2,1	2,1	-9,1	1,5	4,9	-3,6
Inseticida	360 ml	5,2	-1,4	-7,4	-1,1	-5,3	-6,2	-4,0	-2,6
Sabão em barra	1 Kg	4,7	3,4	-5,1	-1,1	6,3	0,8	-4,4	6,0
Sabão em pó	400 g	-3,0	-1,5	2,7	3,7	3,5	4,4	1,0	-3,3
Vassoura	1 unid.	6,9	0,0	1,6	9,2	-3,6	2,5	-14,7	0,5
Total	-	4,1	0,7	-2,0	2,1	-0,9	-0,6	-6,3	-0,1

Fonte: SEPLAN/CGEES/DIEAS.

Nota: As zonas são compostas pelos seguintes bairros:

Zona 1: 31 de Março, Caçari, Canarinho, Dos Estados, Nossa Senhora Aparecida, Paraviana, São Francisco, São Pedro.

Zona 2: Aeroporto, Caranã, Cauamé, Jardim Caranã, Jardim Floresta, Monte Cristo, Said Salomão, União.

Zona 3: 13 de setembro, Calunga, Centro, Marechal Rondon, Mecejana, Pricumã, São Vicente.

Zona 4: Asa Branca, Buritís, Caimbé, Cambará, Liberdade, Santa Tereza, Tancredo Neves.

Zona 5: Centenário, Cinturão Verde, Jardim tropical, Jóquei Clube, Olímpico, Profa. Araceli Souto Maior, São Bento.

Zona 6: Bela Vista, Distrito Industrial, Dr. Ayrton Rocha, Nova Cidade, Operário, Raiar do Sol, Vila Primavera.

Zona 7: Alvorada, Cidade Satélite, Dr. Sílvio Leite, Equatorial, Jardim Primavera, Murilo Teixeira, Piscicultura.

Zona 8: Dr. Sílvio Botelho, Laura Moreira, Nova Canaã, Pintolândia, Santa Luzia, Senador Hélio Campos.

Com relação ao preço médio da cesta de produtos de limpeza domésticos a proporção entre os preços mais elevado e mais barato foi de 12,7%, o que representa uma diferença de R\$ 9,01, de acordo com os dados expostos na Tabela 9. Além disso, estes dados também mostram que a cesta com valor médio mais elevado foi encontrada na Zona 1 (R\$ 80,18) e a cesta mais barata foi cotada na Zona 6 (R\$ 71,17).

PESQUISA DA CESTA BÁSICA

Tabela 11 - Preço médio por zona territorial, em dezembro de 2025 (em R\$)

Produto	Quantidade	Zonas							
		1	2	3	4	5	6	7	8
Água sanitária	1 L	3,54	3,70	3,24	3,55	3,64	3,01	3,13	3,57
Desinfetante	500 ml	6,08	5,77	6,06	5,90	5,37	5,80	5,98	5,63
Detergente	500 ml	3,29	3,14	3,26	3,14	3,26	3,08	3,25	3,41
Esponja de aço	1 pct. (8 unid.)	2,85	2,92	2,85	2,98	2,60	2,68	3,02	2,97
Inseticida	360 ml	20,09	19,01	19,54	19,31	18,79	16,8	19,91	18,33
Sabão em barra	1 Kg	17,59	16,50	16,52	17,23	16,30	15,05	15,74	16,58
Sabão em pó	400 g	7,66	7,72	7,95	7,93	8,23	7,16	7,11	7,02
Vassoura	1 unid.	22,78	21,32	22,63	22,25	19,97	20,5	20,45	22,92

Fonte: SEPLAN/CGEES/DIEAS.

Nota: As zonas são compostas pelos seguintes bairros:

Zona 1: 31 de Março, Caçari, Canarinho, Dos Estados, Nossa Senhora Aparecida, Paraviana, São Francisco, São Pedro.

Zona 2: Aeroporto, Caranã, Cauamé, Jardim Caranã, Jardim Floresta, Monte Cristo, Said Salomão, União.

Zona 3: 13 de setembro, Calunga, Centro, Marechal Rondon, Mecejana, Pricumã, São Vicente.

Zona 4: Asa Branca, Buritit, Caimbé, Cambará, Liberdade, Santa Tereza, Tancredo Neves.

Zona 5: Centenário, Cinturão Verde, Jardim tropical, Jóquei Clube, Olímpico, Profa. Araceli Souto Maior, São Bento.

Zona 6: Bela Vista, Distrito Industrial, Dr. Ayrton Rocha, Nova Cidade, Operário, Raiar do Sol, Vila Primavera.

Zona 7: Alvorada, Cidade Satélite, Dr. Sívio Leite, Equatorial, Jardim Primavera, Murilo Teixeira, Piscicultura.

Zona 8: Dr. Sívio Botelho, Laura Moreira, Nova Canaã, Pintolândia, Santa Luzia, Senador Hélio Campos.

Tabela 12 - Tempo necessário para aquisição da cesta básica de produtos de limpeza em dezembro de 2025

Produtos	Quantidade	Tempo de trabalho (h:min:s)
Água sanitária	1 L	00:30:05
Desinfetante	500 ml	00:50:52
Detergente	500 ml	00:28:05
Esponja de aço	1 pct. (8 unid.)	00:25:03
Inseticida	360 ml	02:00:10
Sabão em barra	1 Kg	02:24:31
Sabão em pó	500 g	01:23:08
Vassoura	1 unid.	03:10:21
Total	Tempo	11:12:16

Fonte: SEPLAN/CGEES/DIEAS.

Por fim, na Tabela 12, são apresentados os dados sobre o tempo necessário para que um trabalhador, que recebe um salário mínimo e tem 220 horas de jornada de trabalho mensal, adquira a cesta de produtos de limpeza doméstica. Os resultados mostram que seria necessário trabalhar pouco mais de 11 horas, ou seja, um dia e meio de trabalho seriam suficientes,

— PESQUISA DA — CESTA BÁSICA

correspondendo a 5,1% do tempo de trabalho mensal. Apenas a vassoura necessitaria de mais de 3 horas de trabalho mensal para ser adquirida.

2.3. Cesta de produtos de higiene pessoal

Com relação a cesta de produtos de higiene pessoal, em dezembro de 2025, pôde-se observar, na Tabela 13, que o custo médio do total dos itens pesquisados foi de R\$ 27,28, sendo 1,4% mais barata que no mês anterior, o que corresponde a uma queda de R\$ 0,38. Se por um lado, o creme dental subiu 6,5%, por outro, o sabonete (-6,3%), o papel higiênico (-1,4%) e o absorvente (-1,1%) tiveram queda nos preços. Já o barbeador, manteve os níveis de preço do mês anterior. Com relação a representatividade relativa dos itens na cesta, por ser uma cesta menor, possui mais harmonia distributiva nos preços, sendo o sabonete (26,2%) e barbeador (21,9%) os únicos itens com mais de 20% na composição da cesta, de acordo com os dados da Tabela 13.

Tabela 13 - Custo da cesta de higiene pessoal em dezembro de 2025

Produtos	Quantidade	Preços da Cesta Básica (R\$)		Variação mensal	
		Novembro	Dezembro	R\$	Relativa
Absorvente	1 pct. (8 unid.)	5,32	5,26	-0,06	-1,1%
Barbeador	1 pct. (2 unid.)	5,97	5,97	0,00	0,0%
Creme dental	90 g	3,72	3,96	0,24	6,5%
Papel higiênico	1 pct. (4 unid.)	5,03	4,96	-0,07	-1,4%
Sabonete	2 de 90 g	7,62	7,14	-0,48	-6,3%
Total	-	27,66	27,28	-0,38	-1,4%

Fonte: SEPLAN/CGEES/DIEAS.

Com relação a percepção dos preços extremos, podemos observar que o padrão de variabilidade alta, encontrada nas outras cestas, se mantém no caso da cesta de produtos de higiene pessoal, como pode ser observado na Tabela 14. Podemos observar, como exemplo, o caso recorrente do barbeador, em que a relação preço máximo sobre mínimo foi de mais 11 vezes, enquanto o

PESQUISA DA CESTA BÁSICA

absorvente (300,8%), o sabonete (270%) e creme dental (211,1%) também chamam a atenção por seus valores elevados. Na cesta de produtos de higiene, nenhum dos itens teve variabilidade inferior aos 100%.

Gráfico 6 – Variação relativa mensal dos itens da cesta básica de produtos de higiene pessoal em dezembro de 2025

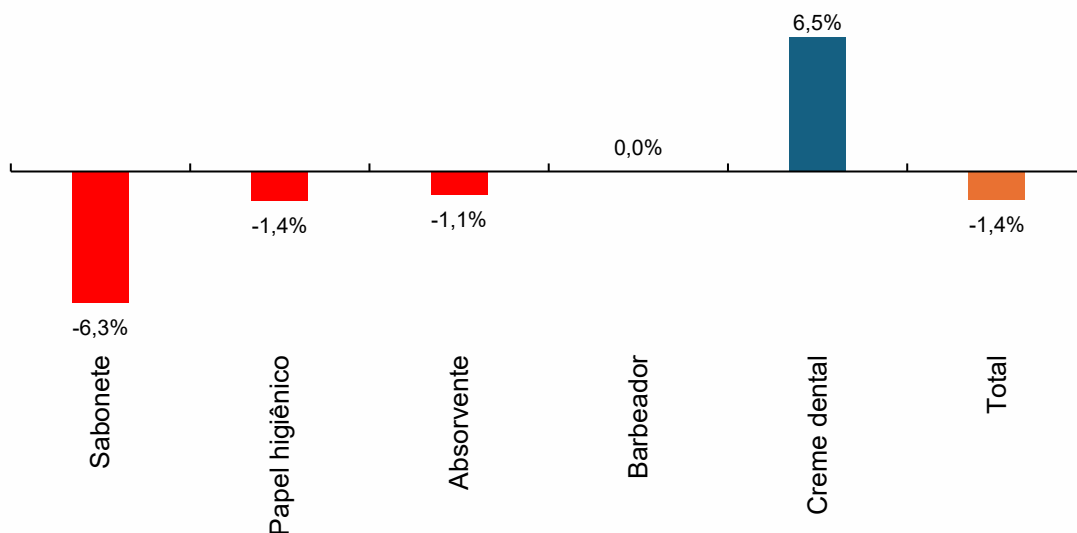

Fonte: SEPLAN/CGEES/DIEAS.

Tabela 14 - Preços unitários da cesta de higiene pessoal dezembro de 2025

Produtos	Quantidade	Preço (R\$)			
		Médio	Máximo	Mínimo	Máx-Mín
Absorvente	8 unid.	5,26	9,98	2,49	7,49
Barbeador	2 unid.	5,97	19,00	1,48	17,52
Creme dental	70 g	5,09	8,99	2,89	6,10
Papel higiênico	4 unid.	4,96	7,25	2,99	4,26
Sabonete	85 g	3,37	5,89	1,59	4,30

Fonte: SEPLAN/CGEES/DIEAS.

Quando observamos os preços por zona territorial, na Tabela 15, o caso do barbeador (45,6%) foi o que mais chamou a atenção na diferença entre os preços máximos e mínimos encontrados nos mercados pesquisados.

PESQUISA DA CESTA BÁSICA

Tabela 15 - Custo da cesta básica de higiene pessoal por zona territorial, em dezembro de 2025 (em R\$)

Produto	Quantidade	Zonas							
		1	2	3	4	5	6	7	8
Absorvente	1 pct. (8 unid.)	5,60	5,22	5,41	5,31	5,18	4,55	5,32	4,97
Barbeador	1 pct. (2 unid.)	5,25	5,00	6,73	5,10	5,74	6,67	7,28	7,01
Creme dental	90 g	3,77	4,10	3,82	4,20	3,75	3,89	3,97	3,97
Papel higiênico	1 pct. (4 unid.)	5,30	5,04	4,99	5,02	4,77	4,17	4,87	4,86
Sabonete	2 de 90 g	7,05	7,01	7,11	7,03	7,41	5,87	7,45	7,29
Total	-	26,96	26,37	28,05	26,66	26,85	25,15	28,89	28,10

Fonte: SEPLAN/CGEES/DIEAS.

Nota: As zonas são compostas pelos seguintes bairros:

Zona 1: 31 de Março, Caçari, Canarinho, Dos Estados, Nossa Senhora Aparecida, Paraviana, São Francisco, São Pedro.

Zona 2: Aeroporto, Caranã, Cauamé, Jardim Caranã, Jardim Floresta, Monte Cristo, Said Salomão, União.

Zona 3: 13 de setembro, Calunga, Centro, Marechal Rondon, Mecejana, Pricumã, São Vicente.

Zona 4: Asa Branca, Buritit, Caimbé, Cambará, Liberdade, Santa Tereza, Tancredo Neves.

Zona 5: Centenário, Cinturão Verde, Jardim tropical, Jôquei Clube, Olímpico, Profa. Araceli Souto Maior, São Bento.

Zona 6: Bela Vista, Distrito Industrial, Dr. Ayrton Rocha, Nova Cidade, Operário, Raiar do Sol, Vila Primavera.

Zona 7: Alvorada, Cidade Satélite, Dr. Sílvio Leite, Equatorial, Jardim Primavera, Murilo Teixeira, Piscicultura.

Zona 8: Dr. Sílvio Botelho, Laura Moreira, Nova Canaã, Pintolândia, Santa Luzia, Senador Hélio Campos.

Tabela 16 - Preço médio por zona territorial, em dezembro de 2025 (em R\$)

Produto	Quantidade	Zonas							
		1	2	3	4	5	6	7	8
Absorvente	8 unid.	5,60	5,22	5,41	5,31	5,18	4,55	5,32	4,97
Barbeador	2 unid.	5,25	5,00	6,73	5,10	5,74	6,67	7,28	7,01
Creme dental	70 g	4,85	5,27	4,91	5,40	4,82	5,01	5,11	5,10
Papel higiênico	4 unid.	5,30	5,04	4,99	5,02	4,77	4,17	4,87	4,86
Sabonete	85 g	3,33	3,31	3,36	3,32	3,50	2,77	3,52	3,44

Fonte: SEPLAN/CGEES/DIEAS.

Nota: As zonas são compostas pelos seguintes bairros:

Zona 1: 31 de Março, Caçari, Canarinho, Dos Estados, Nossa Senhora Aparecida, Paraviana, São Francisco, São Pedro.

Zona 2: Aeroporto, Caranã, Cauamé, Jardim Caranã, Jardim Floresta, Monte Cristo, Said Salomão, União.

Zona 3: 13 de setembro, Calunga, Centro, Marechal Rondon, Mecejana, Pricumã, São Vicente.

Zona 4: Asa Branca, Buritit, Caimbé, Cambará, Liberdade, Santa Tereza, Tancredo Neves.

Zona 5: Centenário, Cinturão Verde, Jardim tropical, Jôquei Clube, Olímpico, Profa. Araceli Souto Maior, São Bento.

Zona 6: Bela Vista, Distrito Industrial, Dr. Ayrton Rocha, Nova Cidade, Operário, Raiar do Sol, Vila Primavera.

Zona 7: Alvorada, Cidade Satélite, Dr. Sílvio Leite, Equatorial, Jardim Primavera, Murilo Teixeira, Piscicultura.

Zona 8: Dr. Sílvio Botelho, Laura Moreira, Nova Canaã, Pintolândia, Santa Luzia, Senador Hélio Campos.

Além disso, como pode ser observado no Gráfico 7, apenas 3 zonas tiveram elevação nos preços, as zonas 7 (3,7%), 1 (2,0%) e 2 (1,0%). Por outro lado, a zona 5 (-10,3%) chamou a atenção pela forte variação negativa, sendo o barbeador (-28,3%) o maior responsável pela queda de preços nesta zona. Com

PESQUISA DA CESTA BÁSICA

relação ao valor total da cesta de produtos de higiene pessoal, a diferença entre as cestas foi de 14,9%, que corresponde a R\$ 3,74. A cesta de higiene pessoal mais barata foi cotada na zona 6 (R\$ 25,15) e a cesta mais cara estava na zona 7 (R\$ 28,89), como apresentado na Tabela 15.

Gráfico 7 – Variação relativa mensal na cesta de produtos de higiene pessoal, por zona territorial, em dezembro de 2025

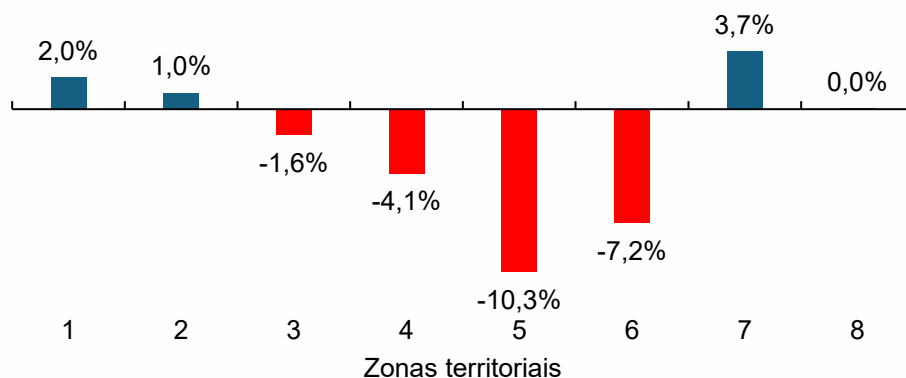

Fonte: SEPLAN/CGEES/DIEAS.

Tabela 17 - Custo da cesta básica de higiene pessoal por zona territorial, em dezembro de 2025 (em %)

Produto	Quantidade	Zonas							
		1	2	3	4	5	6	7	8
Absorvente	1 pct. (8 unid.)	6,1	0,2	-1,1	2,9	-5,8	-5,0	-5,0	-5,9
Barbeador	1 pct. (2 unid.)	7,8	3,1	10,3	-13,3	-28,3	-6,1	19,1	5,4
Creme dental	90 g	2,4	9,9	-2,6	8,2	13,6	25,5	14,1	-2,2
Papel higiênico	1 pct. (4 unid.)	7,7	1,6	0,8	-0,6	-8,3	-5,4	-6,3	-5,6
Sabonete	2 de 90 g	-8,1	-4,6	-11,9	-9,9	-6,6	-24,0	-0,3	5,0
Total	-	2,0	1,0	-1,6	-4,1	-10,3	-7,2	3,7	0,0

Fonte: SEPLAN/CGEES/DIEAS.

Nota: As zonas são compostas pelos seguintes bairros:

Zona 1: 31 de Março, Caçari, Canarinho, Dos Estados, Nossa Senhora Aparecida, Paraviana, São Francisco, São Pedro.

Zona 2: Aeroporto, Caranã, Cauamé, Jardim Caranã, Jardim Floresta, Monte Cristo, Said Salomão, União.

Zona 3: 13 de setembro, Calunga, Centro, Marechal Rondon, Mecejana, Pricumã, São Vicente.

Zona 4: Asa Branca, Buritit, Caimbé, Cambará, Liberdade, Santa Tereza, Tancredo Neves.

Zona 5: Centenário, Cinturão Verde, Jardim tropical, Jóquei Clube, Olímpico, Profa. Araceli Souto Maior, São Bento.

Zona 6: Bela Vista, Distrito Industrial, Dr. Ayrton Rocha, Nova Cidade, Operário, Raiar do Sol, Vila Primavera.

Zona 7: Alvorada, Cidade Satélite, Dr. Sívio Leite, Equatorial, Jardim Primavera, Murilo Teixeira, Piscicultura.

Zona 8: Dr. Sívio Botelho, Laura Moreira, Nova Canaã, Pintolândia, Santa Luzia, Senador Hélio Campos.

— PESQUISA DA — CESTA BÁSICA

Por fim, com relação ao tempo de trabalho necessário para um trabalhador assalariado (1 salário mínimo) com jornada de 220 horas mensais, adquirir a cesta de produtos de higiene pessoal, podemos ver na Tabela 18, que são necessárias pouco menos de 4 horas de trabalho, ou 1,8 do tempo de trabalho mensal desse trabalhador padrão. Neste caso, apenas no caso do sabonete seriam necessárias mais de 1 hora de trabalho, tendo todos os demais itens tempo inferior a essa marca.

Tabela 18 - Tempo necessário para aquisição da cesta básica de higiene pessoal, em novembro de 2025

Produtos	Quantidade	Tempo de trabalho (h:min:s)
Absorvente	1 pct. (8 unid.)	00:45:44
Barbeador	1 pct. (2 unid.)	00:51:55
Creme dental	90 g	00:34:26
Papel higiênico	1 pct. (4 unid.)	00:43:08
Sabonete	2 de 90 g	01:02:05
Total	Tempo	03:57:13

Fonte: SEPLAN/CGEES/DIEAS.

— PESQUISA DA —
CESTA BÁSICA

3. Evolução dos preços da cesta básica de Boa Vista

Tabela 19 – Índice de preços com base móvel (mês anterior = 100) da Cesta Básica de Boa Vista (IPCB-BV)

Produtos	out/24	nov/24	dez/24	jan/25	fev/25	mar/25	abr/25	mai/25	jun/25	jul/25	ago/25	set/25	out/25	nov/25	dez/25
Alimentos															
Açúcar	100	103,24	104,06	104,27	95,55	96,75	97,40	99,61	99,84	98,74	100,48	96,35	100,58	98,85	98,18
Arroz	100	101,50	99,28	99,55	99,14	96,76	101,37	99,44	98,32	93,91	96,05	94,30	96,14	98,14	97,81
Banana	100	95,30	97,37	101,24	106,54	102,23	100,40	95,97	100,22	95,42	96,97	96,53	93,94	90,78	92,25
Café	100	106,42	101,85	101,88	104,30	109,06	105,86	105,63	103,14	102,38	96,80	101,12	102,63	99,28	98,33
Carne	100	121,85	99,77	98,14	100,02	95,84	101,46	100,97	99,86	102,36	99,27	101,50	100,49	100,65	101,21
Farinha	100	115,30	105,11	98,25	92,20	92,68	86,18	98,39	98,60	102,25	93,50	98,84	98,20	96,63	99,82
Feijão	100	98,08	101,39	97,13	99,07	100,49	101,61	100,06	100,76	97,76	99,84	98,55	101,15	102,14	99,43
Frango	100	101,77	101,94	102,73	108,50	99,97	105,59	98,45	100,49	97,42	99,77	94,96	97,10	96,07	100,91
Leite	100	104,54	100,25	99,03	96,98	96,38	99,73	100,17	100,44	100,29	96,39	99,59	98,34	100,09	99,10
Mandioca	100	105,41	102,27	105,49	92,61	96,82	96,22	96,59	94,92	103,72	98,43	106,06	95,52	100,51	102,43
Manteiga	100	99,72	99,87	101,48	106,35	104,84	94,97	103,35	95,58	100,40	96,00	106,68	99,66	101,54	100,97
Óleo	100	113,29	104,50	99,61	97,64	98,52	97,41	97,62	98,14	100,00	99,71	100,44	108,45	100,40	98,66
Pão	100	100,08	101,59	99,34	100,34	98,09	102,63	99,57	100,37	99,79	98,23	98,53	101,53	97,63	102,77
Tomate	100	124,52	100,15	108,05	119,64	89,36	110,01	106,01	96,44	91,58	101,25	90,20	98,45	100,38	88,60
Total	100	107,07	100,65	101,20	103,23	97,68	101,29	100,86	98,97	98,48	98,22	98,51	99,05	98,83	98,13
Higiene Pessoal															
Absorvente	100	101,54	101,33	104,12	101,26	90,05	104,54	104,91	103,78	100,17	95,33	97,46	103,54	95,68	98,87
Barbeador	100	97,74	98,72	211,43	85,01	101,73	87,36	93,50	85,22	106,33	94,63	119,47	87,78	115,47	100,00
Creme dental	100	100,26	101,81	101,02	96,98	101,04	99,23	96,90	95,47	108,10	94,83	105,18	104,15	92,54	106,45
Papel higiênico	100	96,27	99,78	101,94	98,52	102,58	98,33	96,60	98,90	106,24	102,52	97,55	103,14	102,24	98,61
Sabonete	100	100,14	97,12	104,24	100,00	97,29	105,44	107,14	97,41	102,15	98,26	96,72	100,52	98,96	93,70
Total	100	99,28	99,48	119,85	95,53	98,35	98,53	100,51	96,10	104,02	97,22	102,27	99,42	101,06	98,63
Limpeza Doméstica															
Água sanitária	100	97,35	102,42	101,48	98,83	97,35	100,00	99,09	100,61	100,91	103,61	100,58	99,71	100,87	99,43
Desinfetante	100	97,73	101,55	93,14	96,73	102,96	103,29	107,16	97,77	105,31	99,28	97,46	106,15	103,16	99,49
Detergente	100	101,54	98,79	95,09	99,03	103,58	101,26	101,55	99,69	104,60	102,05	95,40	102,41	96,18	98,78
Esponja de aço	100	101,75	98,97	97,56	100,36	106,41	100,67	99,67	100,00	99,67	96,32	97,92	102,48	100,35	99,31
Inseticida	100	100,00	100,30	99,85	100,60	97,63	99,62	99,39	102,91	101,79	105,78	96,68	102,58	98,53	97,88
Sabão em barra	100	100,85	99,61	96,62	102,69	100,07	101,05	101,23	100,19	102,11	103,88	95,90	103,39	100,18	100,85
Sabão em pó	100	98,83	98,92	95,63	104,68	107,85	96,26	104,73	99,20	100,10	102,32	95,56	101,76	96,35	100,74
Vassoura	100	104,75	93,22	107,33	103,43	93,27	100,27	105,46	98,79	101,31	95,34	96,79	106,82	94,79	101,02
Total	100	101,30	97,91	100,08	101,99	98,89	100,03	102,87	99,92	101,71	100,78	96,60	103,98	97,91	100,03

Nota: Os índices refletem os preços coletados nas duas primeiras semanas de cada mês, representando assim a variação em relação ao mês anterior.

Fonte: SEPLAN/CGEES/DIEAS.

— PESQUISA DA —
CESTA BÁSICA

Tabela 20 – Índice de preços com base fixa (outubro/2024 = 100) da Cesta Básica de Boa Vista (IPCB-BV)

Produtos	out/24	nov/24	dez/24	jan/25	fev/25	mar/25	abr/25	mai/25	jun/25	jul/25	ago/25	set/25	out/25	nov/25	dez/25
Alimentos															
Açúcar	100	103,24	107,43	112,02	107,04	103,56	100,87	100,47	100,32	99,05	99,53	95,89	96,44	95,34	93,60
Arroz	100	101,50	100,77	100,32	99,46	96,23	97,55	97,01	95,37	89,56	86,03	81,13	77,99	76,54	74,86
Banana	100	95,30	92,79	93,95	100,10	102,32	102,74	98,60	98,82	94,29	91,43	88,26	82,91	75,26	69,43
Café	100	106,42	108,39	110,43	115,18	125,61	132,97	140,45	144,87	148,31	143,56	145,17	148,98	147,91	145,44
Carne	100	121,85	121,57	119,32	119,34	114,37	116,05	117,17	117,01	119,77	118,90	120,68	121,28	122,07	123,55
Farinha	100	115,30	121,19	119,07	109,79	101,75	87,69	86,28	85,07	86,98	81,33	80,39	78,94	76,29	76,15
Feijão	100	98,08	99,44	96,59	95,69	96,15	97,70	97,77	98,51	96,31	96,15	94,76	95,84	97,89	97,33
Frango	100	101,77	103,74	106,58	115,64	115,60	122,06	120,17	120,76	117,65	117,38	111,47	108,23	103,98	104,93
Leite	100	104,54	104,80	103,79	100,65	97,00	96,74	96,90	97,33	97,61	94,09	93,70	92,14	92,23	91,40
Mandioca	100	105,41	107,81	113,73	105,32	101,97	98,12	94,77	89,95	93,30	91,84	97,40	93,03	93,51	95,78
Manteiga	100	99,72	99,60	101,07	107,49	112,69	107,03	110,61	105,72	106,14	101,89	108,70	108,33	110,01	111,07
Óleo	100	113,29	118,39	117,93	115,15	113,45	110,51	107,88	105,87	105,87	105,56	106,03	114,99	115,46	113,91
Pão	100	100,08	101,67	101,00	101,35	99,41	102,03	101,59	101,96	101,75	99,95	98,48	99,99	97,61	100,32
Tomate	100	124,52	124,70	134,74	161,20	144,05	158,46	167,99	162,01	148,37	150,22	135,50	133,39	133,90	118,63
Total	100	107,07	107,77	109,06	112,58	109,97	111,38	112,34	111,19	109,50	107,55	105,95	104,95	103,72	101,77
Higiene Pessoal															
Absorvente	100	101,54	102,89	107,13	108,48	97,69	102,12	107,13	111,18	111,37	106,17	103,47	107,13	102,50	101,35
Barbeador	100	97,74	96,49	204,01	173,43	176,44	154,14	144,11	122,81	130,58	123,56	147,62	129,57	149,62	149,62
Creme dental	100	100,26	102,07	103,11	100,00	101,04	100,26	97,15	92,75	100,26	95,08	100,00	104,15	96,37	102,59
Papel higiênico	100	96,27	96,07	97,93	96,48	98,96	97,31	94,00	92,96	98,76	101,24	98,76	101,86	104,14	102,69
Sabonete	100	100,14	97,25	101,38	101,38	98,62	103,99	111,42	108,53	110,87	108,94	105,36	105,91	104,81	98,21
Total	100	99,28	98,77	118,37	113,08	111,21	109,58	110,14	105,84	110,10	107,04	109,46	108,83	109,98	108,47
Limpeza Doméstica															
Água sanitária	100	97,35	99,71	101,18	100,00	97,35	97,35	96,46	97,05	97,94	101,47	102,06	101,77	102,65	102,06
Desinfetante	100	97,73	99,24	92,44	89,41	92,06	95,09	101,89	99,62	104,91	104,16	101,51	107,75	111,15	110,59
Detergente	100	101,54	100,31	95,38	94,46	97,85	99,08	100,62	100,31	104,92	107,08	102,15	104,62	100,62	99,38
Esponja de aço	100	101,75	100,70	98,25	98,60	104,91	105,61	105,26	105,26	104,91	101,05	98,95	101,40	101,75	101,05
Inseticida	100	100,00	100,30	100,15	100,75	98,36	97,98	97,39	100,22	102,02	107,92	104,33	107,02	105,45	103,21
Sabão em barra	100	100,85	100,46	97,06	99,67	99,74	100,78	102,03	102,22	104,38	108,43	103,99	107,52	107,71	108,63
Sabão em pó	100	98,83	97,76	93,49	97,87	105,55	101,60	106,40	105,55	105,66	108,11	103,31	105,12	101,28	102,03
Vassoura	100	104,75	97,65	104,80	108,40	101,11	101,38	106,92	105,63	107,01	102,03	98,75	105,49	100,00	101,02
Total	100	101,30	99,18	99,26	101,24	100,11	100,13	103,01	102,93	104,69	105,50	101,92	105,97	103,76	103,79

Nota: Os índices refletem os preços coletados nas duas primeiras semanas de cada mês, representando assim a variação em relação ao mês anterior.

Fonte: SEPLAN/CGEES/DIEAS

— PESQUISA DA —
CESTA BÁSICA

Tabela 21 – Índice de preços com base fixa (janeiro/2025 = 100) da Cesta Básica de Boa Vista (IPCB-BV)

Produtos	jan/25	fev/25	mar/25	abr/25	mai/25	jun/25	jul/25	ago/25	set/25	out/25	nov/25	dez/25
Alimentos												
Açúcar	100	95,55	92,45	90,05	89,70	89,56	88,43	88,85	85,60	86,10	85,11	83,56
Arroz	100	99,14	95,93	97,24	96,70	95,07	89,28	85,75	80,87	77,75	76,30	74,63
Banana	100	106,54	108,91	109,35	104,95	105,18	100,37	97,32	93,94	88,25	80,11	73,90
Cafê	100	104,30	113,75	120,41	127,19	131,18	134,30	130,00	131,46	134,91	133,94	131,70
Carne	100	100,02	95,86	97,26	98,20	98,07	100,38	99,65	101,15	101,65	102,31	103,55
Farinha	100	92,20	85,45	73,64	72,46	71,44	73,05	68,31	67,51	66,30	64,07	63,95
Feijão	100	99,07	99,55	101,16	101,22	101,99	99,71	99,55	98,11	99,23	101,35	100,77
Frango	100	108,50	108,47	114,53	112,75	113,31	110,39	110,13	104,58	101,55	97,56	98,45
Leite	100	96,98	93,46	93,21	93,37	93,78	94,05	90,66	90,28	88,78	88,86	88,06
Mandioca	100	92,61	89,67	86,27	83,33	79,10	82,04	80,75	85,64	81,80	82,22	84,22
Manteiga	100	106,35	111,50	105,90	109,44	104,60	105,02	100,82	107,55	107,19	108,84	109,90
Óleo	100	97,64	96,20	93,71	91,48	89,78	89,78	89,52	89,91	97,51	97,90	96,59
Pão	100	100,34	98,43	101,02	100,58	100,95	100,74	98,96	97,51	99,00	96,65	99,33
Tomate	100	119,64	106,91	117,61	124,68	120,24	110,11	111,49	100,56	99,00	99,38	88,05
Total	100	103,23	100,83	102,13	103,01	101,95	100,40	98,62	97,15	96,23	95,10	93,32
Higiene Pessoal												
Absorvente	100	101,26	91,19	95,32	100,00	103,78	103,96	99,10	96,58	100,00	95,68	94,60
Barbeador	100	85,01	86,49	75,55	70,64	60,20	64,00	60,57	72,36	63,51	73,34	73,34
Creme dental	100	96,98	97,99	97,24	94,22	89,95	97,24	92,21	96,98	101,01	93,47	99,50
Papel higiênico	100	98,52	101,06	99,37	95,98	94,93	100,85	103,38	100,85	104,02	106,34	104,86
Sabonete	100	100,00	97,29	102,58	109,91	107,06	109,36	107,46	103,93	104,48	103,39	96,88
Total	100	95,53	93,95	92,58	93,05	89,42	93,01	90,43	92,48	91,94	92,91	91,64
Limpeza Doméstica												
Água sanitária	100	98,83	96,21	96,21	95,34	95,92	96,79	100,29	100,87	100,58	101,46	100,87
Desinfetante	100	96,73	99,59	102,86	110,22	107,77	113,50	112,68	109,82	116,56	120,25	119,63
Detergente	100	99,03	102,58	103,87	105,48	105,16	110,00	112,26	107,10	109,68	105,48	104,19
Esponja de aço	100	100,36	106,79	107,50	107,14	107,14	106,79	102,86	100,71	103,21	103,57	102,86
Inseticida	100	100,60	98,21	97,84	97,24	100,07	101,86	107,76	104,18	106,86	105,29	103,06
Sabão em barra	100	102,69	102,76	103,84	105,12	105,32	107,54	111,72	107,14	110,77	110,98	111,92
Sabão em pó	100	104,68	112,90	108,68	113,81	112,90	113,01	115,64	110,50	112,44	108,33	109,13
Vassoura	100	103,43	96,48	96,74	102,03	100,79	102,11	97,36	94,23	100,66	95,42	96,39
Total	100	101,99	100,85	100,88	103,77	103,69	105,46	106,29	102,68	106,76	104,53	104,56

Nota: Os índices refletem os preços coletados nas duas primeiras semanas de cada mês, representando assim a variação em relação ao mês anterior.

Fonte: SEPLAN/CGEES/DIEAS

— PESQUISA DA —
CESTA BÁSICA

Tabela 22 – Variação percentual dos preços da Cesta Básica (em %)

Produtos	nov/24	dez/24	jan/25	fev/25	mar/25	abr/25	mai/25	jun/25	jul/25	ago/25	set/25	out/25	nov/25	dez/25	Acumulado (out/24=100)	Acumulado (jan/25=100)
Alimentos																
Açúcar	3,24	4,06	4,27	-4,45	-3,25	-2,60	-0,39	-0,16	-1,26	0,48	-3,65	0,58	-1,15	-1,82	-6,40	-16,44
Arroz	1,50	-0,72	-0,45	-0,86	-3,24	1,37	-0,56	-1,68	-6,09	-3,95	-5,70	-3,86	-1,86	-2,19	-25,14	-25,37
Banana	-4,70	-2,63	1,24	6,54	2,23	0,40	-4,03	0,22	-4,58	-3,03	-3,47	-6,06	-9,22	-7,75	-30,57	-26,10
Café	6,42	1,85	1,88	4,30	9,06	5,86	5,63	3,14	2,38	-3,20	1,12	2,63	-0,72	-1,67	45,44	31,70
Carne	21,85	-0,23	-1,86	0,02	-4,16	1,46	0,97	-0,14	2,36	-0,73	1,50	0,49	0,65	1,21	23,55	3,55
Farinha	15,30	5,11	-1,75	-7,80	-7,32	-13,82	-1,61	-1,40	2,25	-6,50	-1,16	-1,80	-3,37	-0,18	-23,85	-36,05
Feijão	-1,92	1,39	-2,87	-0,93	0,49	1,61	0,06	0,76	-2,24	-0,16	-1,45	1,15	2,14	-0,57	-2,67	0,77
Frango	1,77	1,94	2,73	8,50	-0,03	5,59	-1,55	0,49	-2,58	-0,23	-5,04	-2,90	-3,93	0,91	4,93	-1,55
Leite	4,54	0,25	-0,97	-3,02	-3,62	-0,27	0,17	0,44	0,29	-3,61	-0,41	-1,66	0,09	-0,90	-8,60	-11,94
Mandioca	5,41	2,27	5,49	-7,39	-3,18	-3,78	-3,41	-5,08	3,72	-1,57	6,06	-4,48	0,51	2,43	-4,22	-15,78
Manteiga	-0,28	-0,13	1,48	6,35	4,84	-5,03	3,35	-4,42	0,40	-4,00	6,68	-0,34	1,54	0,97	11,07	9,90
Óleo	13,29	4,50	-0,39	-2,36	-1,48	-2,59	-2,38	-1,86	0,00	-0,29	0,44	8,45	0,40	-1,34	13,91	-3,41
Pão	0,08	1,59	-0,66	0,34	-1,91	2,63	-0,43	0,37	-0,21	-1,77	-1,47	1,53	-2,37	2,77	0,32	-0,67
Tomate	24,52	0,15	8,05	19,64	-10,64	10,01	6,01	-3,56	-8,42	1,25	-9,80	-1,55	0,38	-11,40	18,63	-11,95
Total	7,07	0,65	1,20	3,23	-2,32	1,29	0,86	-1,03	-1,52	-1,78	-1,49	-0,95	-1,17	-1,87	1,77	-6,68
Higiene Pessoal																
Absorvente	1,54	1,33	4,12	1,26	-9,95	4,54	4,91	3,78	0,17	-4,67	-2,54	3,54	-4,32	-1,13	1,35	-5,40
Barbeador	-2,26	-1,28	111,43	-14,99	1,73	-12,64	-6,50	-14,78	6,33	-5,37	19,47	-12,22	15,47	0,00	49,62	-26,66
Creme dental	0,26	1,81	1,02	-3,02	1,04	-0,77	-3,10	-4,53	8,10	-5,17	5,18	4,15	-7,46	6,45	2,59	-0,50
Papel higiênico	-3,73	-0,22	1,94	-1,48	2,58	-1,67	-3,40	-1,10	6,24	2,52	-2,45	3,14	2,24	-1,39	2,69	4,86
Sabonete	0,14	-2,88	4,24	0,00	-2,71	5,44	7,14	-2,59	2,15	-1,74	-3,28	0,52	-1,04	-6,30	-1,79	-3,12
Total	-0,72	-0,52	19,85	-4,47	-1,65	-1,47	0,51	-3,90	4,02	-2,78	2,27	-0,58	1,06	-1,37	8,47	-8,36
Limpeza Doméstica																
Água sanitária	-2,65	2,42	1,48	-1,17	-2,65	0,00	-0,91	0,61	0,91	3,61	0,58	-0,29	0,87	-0,57	2,06	0,87
Desinfetante	-2,27	1,55	-6,86	-3,27	2,96	3,29	7,16	-2,23	5,31	-0,72	-2,54	6,15	3,16	-0,51	10,59	19,63
Detergente	1,54	-1,21	-4,91	-0,97	3,58	1,26	1,55	-0,31	4,60	2,05	-4,60	2,41	-3,82	-1,22	-0,62	4,19
Esponja de aço	1,75	-1,03	-2,44	0,36	6,41	0,67	-0,33	0,00	-0,33	-3,68	-2,08	2,48	0,35	-0,69	1,05	2,86
Inseticida	0,00	0,30	-0,15	0,60	-2,37	-0,38	-0,61	2,91	1,79	5,78	-3,32	2,58	-1,47	-2,12	3,21	3,06
Sabão em barra	0,85	-0,39	-3,38	2,69	0,07	1,05	1,23	0,19	2,11	3,88	-4,10	3,39	0,18	0,85	8,63	11,92
Sabão em pó	-1,17	-1,08	-4,37	4,68	7,85	-3,74	4,73	-0,80	0,10	2,32	-4,44	1,76	-3,65	0,74	2,03	9,13
Vassoura	4,75	-6,78	7,33	3,43	-6,73	0,27	5,46	-1,21	1,31	-4,66	-3,21	6,82	-5,21	1,02	1,02	-3,61
Total	1,30	-2,09	0,08	1,99	-1,11	0,03	2,87	-0,08	1,71	0,78	-3,40	3,98	-2,09	0,03	3,79	4,56

Nota: Os índices refletem os preços coletados nas duas primeiras semanas de cada mês, representando assim a variação em relação ao mês anterior.

Fonte: SEPLAN/CGEES/DIEAS

— PESQUISA DA — CESTA BÁSICA

Gráfico 8 – Índice de preços com base móvel da Cesta Básica de Boa Vista (mês anterior = 100)



Gráfico 9 – Índice de preços da Cesta Básica de Boa Vista com base fixa (outubro/2024 = 100)



Gráfico 10 – Índice de preços da Cesta Básica de Boa Vista com base fixa (janeiro/2025 = 100)

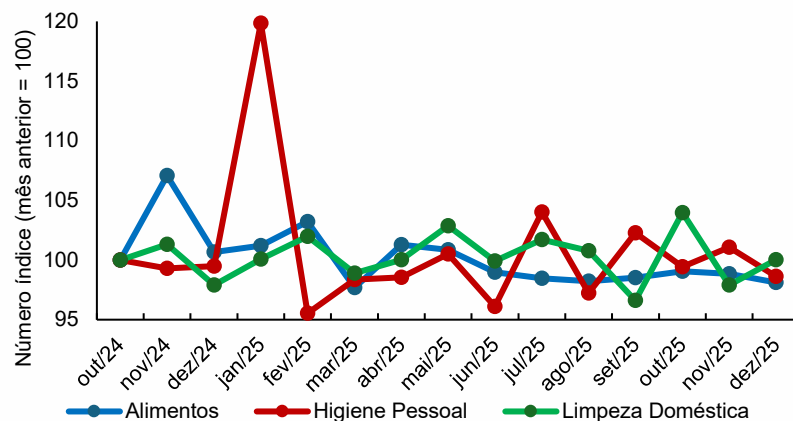
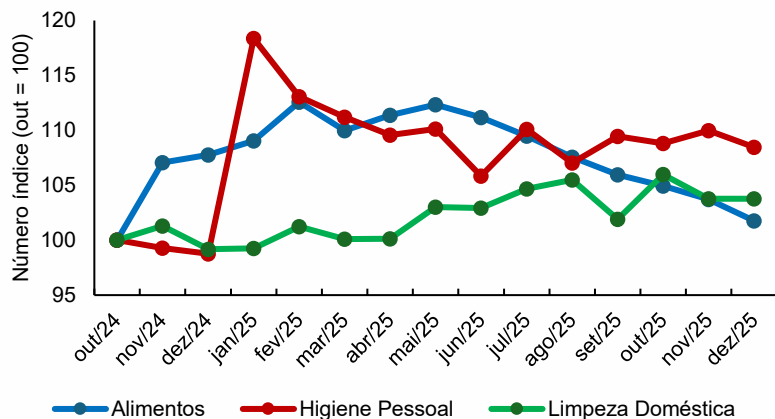
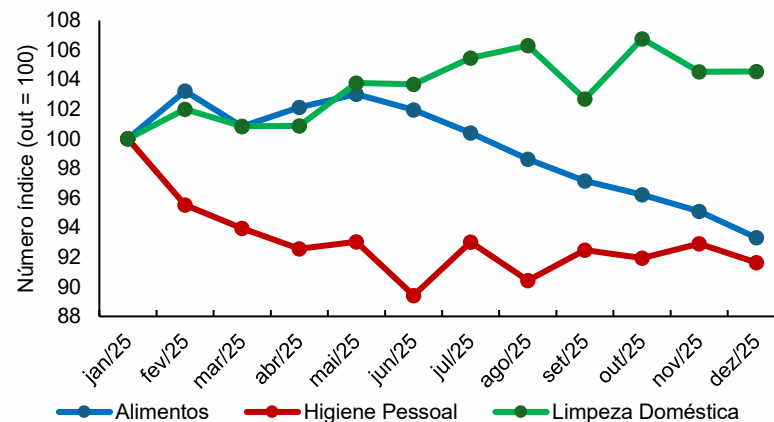

Fonte: SEPLAN/CGEES/DIEAS.