



# BALANÇA COMERCIAL

ANUAL - 2025

COORDENAÇÃO-GERAL  
DE ESTUDOS ECONÔMICOS  
E SOCIAIS

SECRETARIA DE  
PLANEJAMENTO  
E ORÇAMENTO



GOVERNO  
DE RORAIMA

# DESTAQUES

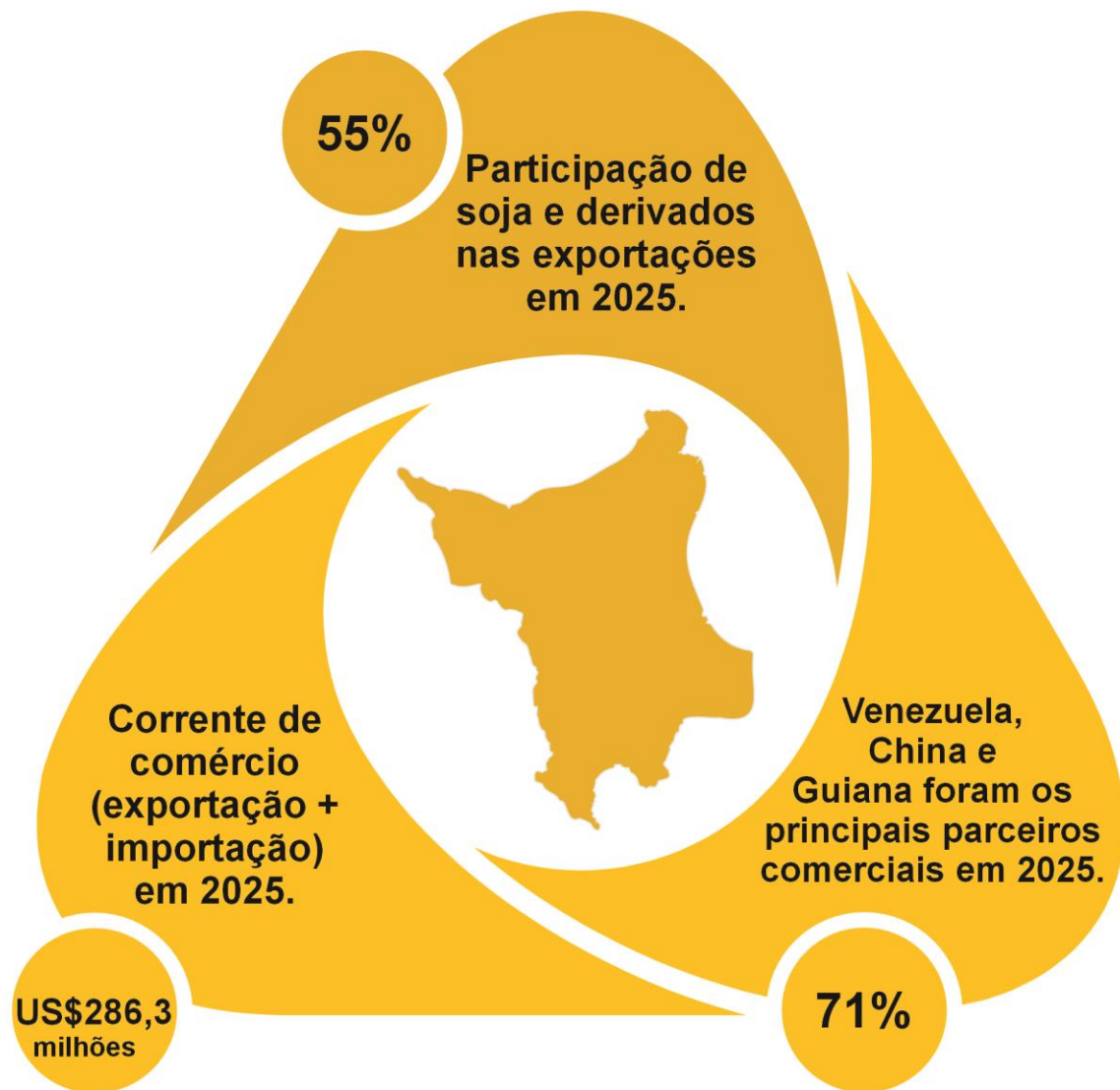

COORDENAÇÃO-GERAL  
DE ESTUDOS ECONÔMICOS  
E SOCIAIS

SECRETARIA DE  
PLANEJAMENTO  
E ORÇAMENTO



**GOVERNO  
DE RORAIMA**

# BALANÇA COMERCIAL RORAIMENSE

A balança comercial de Roraima apresentou uma **corrente de comércio** (soma das exportações e importações) de **US\$ 286,3 milhões** e um superávit de US\$ 195,0 milhões em 2025, segundo dados do Ministério do Desenvolvimento, Indústria, Comércio e Serviços, divulgados por meio do Portal Comex Stat.

O total registrado nas exportações alcançou US\$ 240,6 milhões, enquanto as importações totalizaram US\$ 45,6 milhões.

**Balança Comercial - 2025**

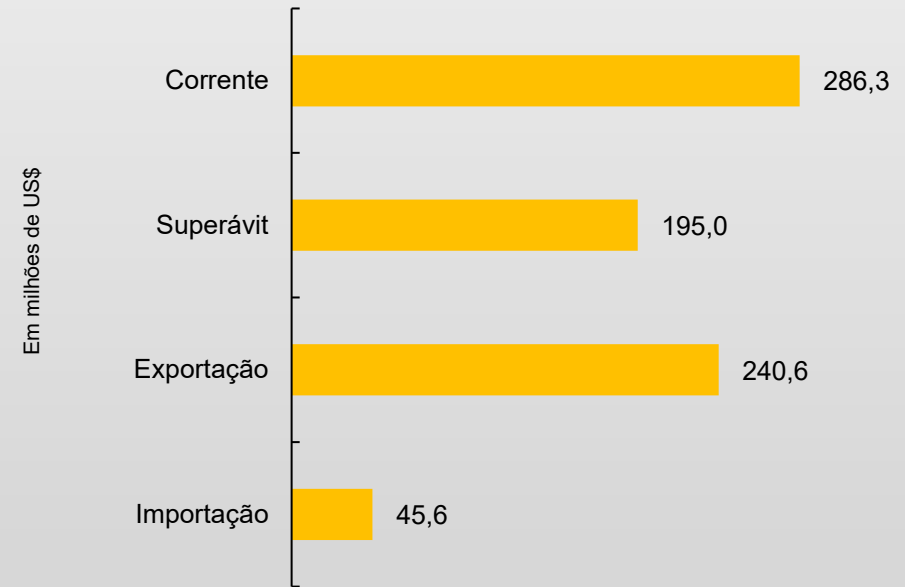

Fonte: Comex Stat; Elaboração: SEPLAN/CGEES/DIECO

# BALANÇA COMERCIAL MÊS A MÊS

A balança comercial Roraimense apresenta uma dinâmica sazonal marcada pelo aumento das exportações no segundo semestre. Esse comportamento está relacionado ao **ciclo produtivo da soja, a principal cultura da região**.

Em 2025, a balança comercial apresentou comportamento assimétrico ao longo do ano. As exportações mantiveram-se em patamar reduzido e estável no primeiro semestre, mas registraram **crescimento expressivo a partir do segundo semestre**, atingindo pico no último trimestre. As importações, por sua vez, mostraram elevada volatilidade, sem tendência definida, indicando operações pontuais e não estruturais. O desempenho sugere melhora do saldo comercial no segundo semestre, porém evidencia a persistente dependência de ciclos específicos.

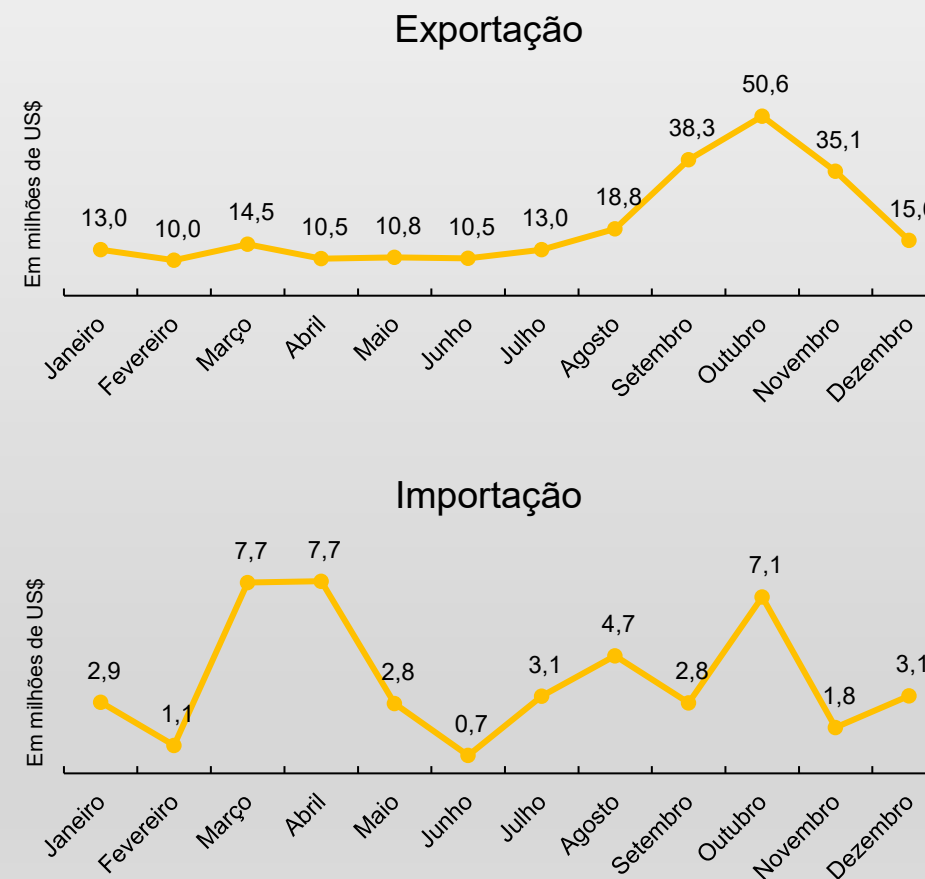

# PRINCIPAIS PARCEIROS

Venezuela, China e Guiana lideraram as relações comerciais com o estado de Roraima com participação de 71% da corrente de comércio, os três países participaram das exportações com US\$ 192,9 milhões e das importações com US\$ 11,0 milhões.

A exportação para China concentrou-se na soja em grão, já para Venezuela e Guiana, principalmente, nos produtos de primeira necessidade como extrato de malte, açúcares, margarina, derivados de soja, carnes e miudezas. Vale destacar que para a Guiana houve também exportação de máquinas, aparelhos, e outros do mesmo segmento.

**Principais parceiros em 2025 (Corrente de comércio).**

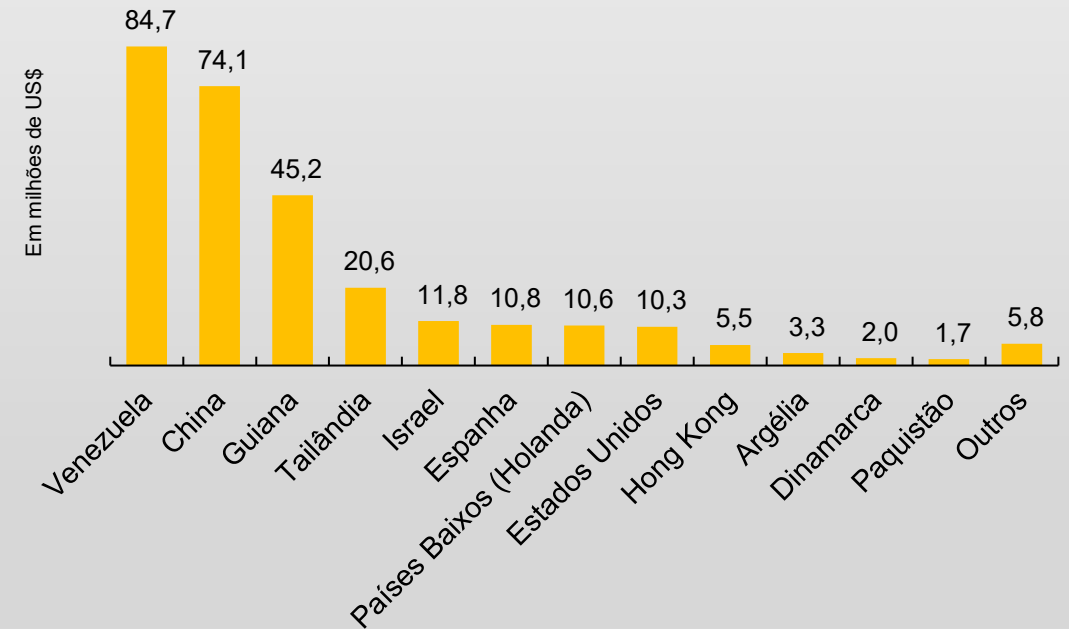

# PARCEIROS DO CARICOM

O CARICOM é um bloco de cooperação econômica e política que reúne 15 países membros. Em 2025, Roraima movimentou uma corrente de comércio de US\$ 46,0 milhões com países integrantes do bloco, valor 13% superior ao registrado no ano anterior. As transações ocorreram com seis países: Guiana, Suriname, Bahamas, Barbados, Granada e São Vicente e Granadinas.

A Guiana concentrou 98,2% das relações comerciais de Roraima com o CARICOM, seguida pelo Suriname, com 1,8%. As principais exportações envolveram derivados de soja, produtos de primeira necessidade e maquinários, evidenciando a relevância do bloco, especialmente da Guiana, para a dinâmica comercial do estado.

## Corrente de comércio com CARICOM.

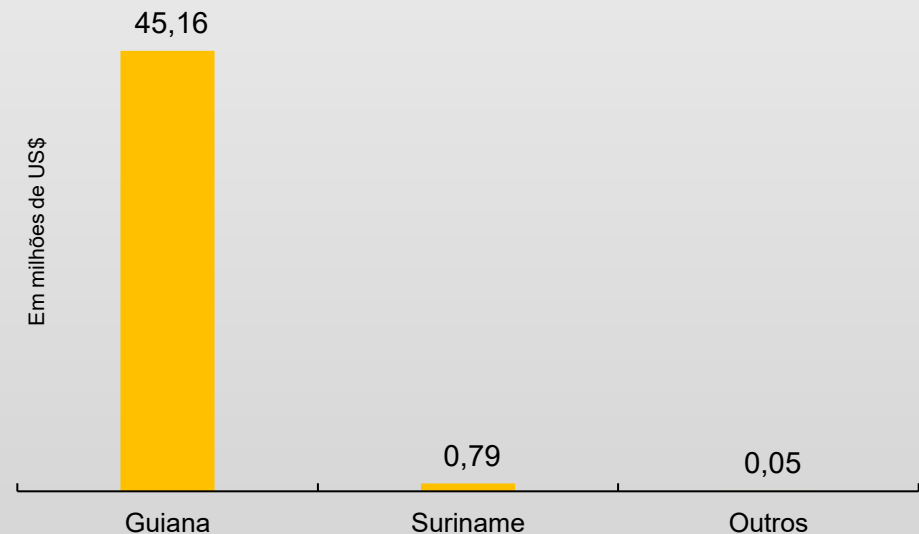

Fonte: Comex Stat; Elaboração: SEPLAN/CGEES/DIECO

# PRINCIPAIS PRODUTOS EXPORTADOS

Em **2025**, a pauta exportadora de Roraima apresentou desempenho positivo, com **destaque para soja e seus derivados, que representaram 55% das exportações**, confirmando a força do agronegócio estadual como principal vetor do comércio exterior.

A presença de **produtos alimentícios de primeira necessidade, insumos agropecuários e maquinários** na pauta reforça a capacidade produtiva do estado e sua inserção estratégica em mercados regionais, especialmente nos países vizinhos. O desempenho de 2025 sinaliza potencial de crescimento sustentável das exportações, com perspectivas favoráveis para a ampliação da participação de Roraima no comércio exterior.

**Principais produtos exportados em 2025.**

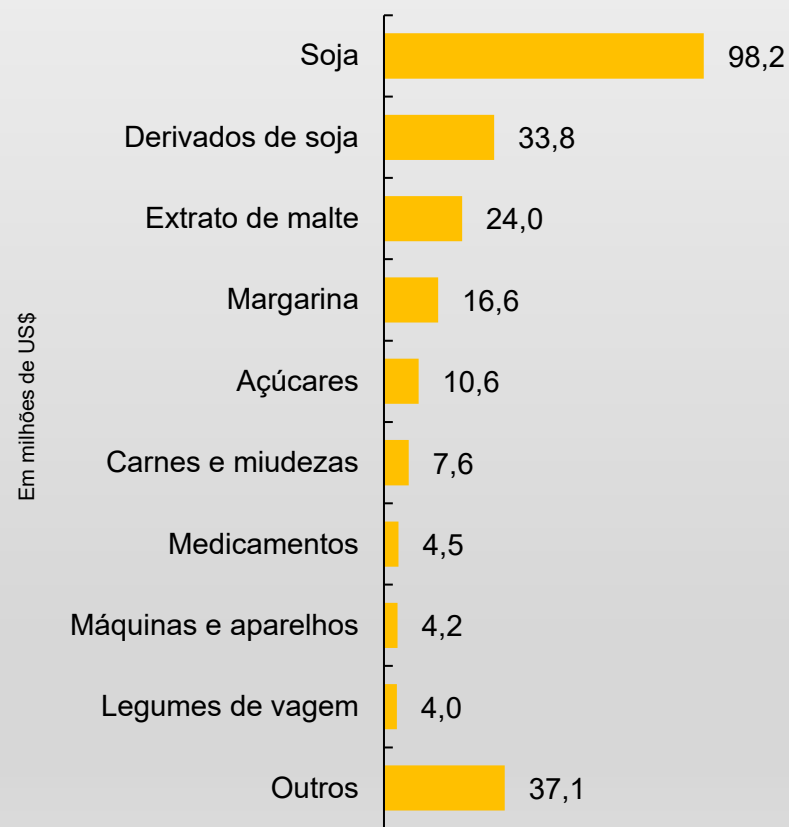

Fonte: Comex Stat; Elaboração: SEPLAN/CGEES/DIECO

# PRINCIPAIS PRODUTOS IMPORTADOS

Em 2025, as importações de Roraima totalizaram US\$ 45,6 milhões, com destaque para os **adubos**, que **responderam por 32% do valor total importado**. Esse desempenho evidencia a **relevância estratégica desse insumo para o fortalecimento das atividades agropecuárias e para a sustentação da produção agrícola local**, especialmente no cultivo de grãos.

Os demais produtos importados apresentaram participação complementar, atendendo a demandas específicas da economia estadual. O perfil das importações ao longo de 2025 indica um direcionamento consistente para o investimento na base produtiva, contribuindo para ganhos de produtividade, modernização do setor agropecuário e ampliação do potencial exportador de Roraima nos períodos subsequentes.

## Principais produtos importados em 2025.

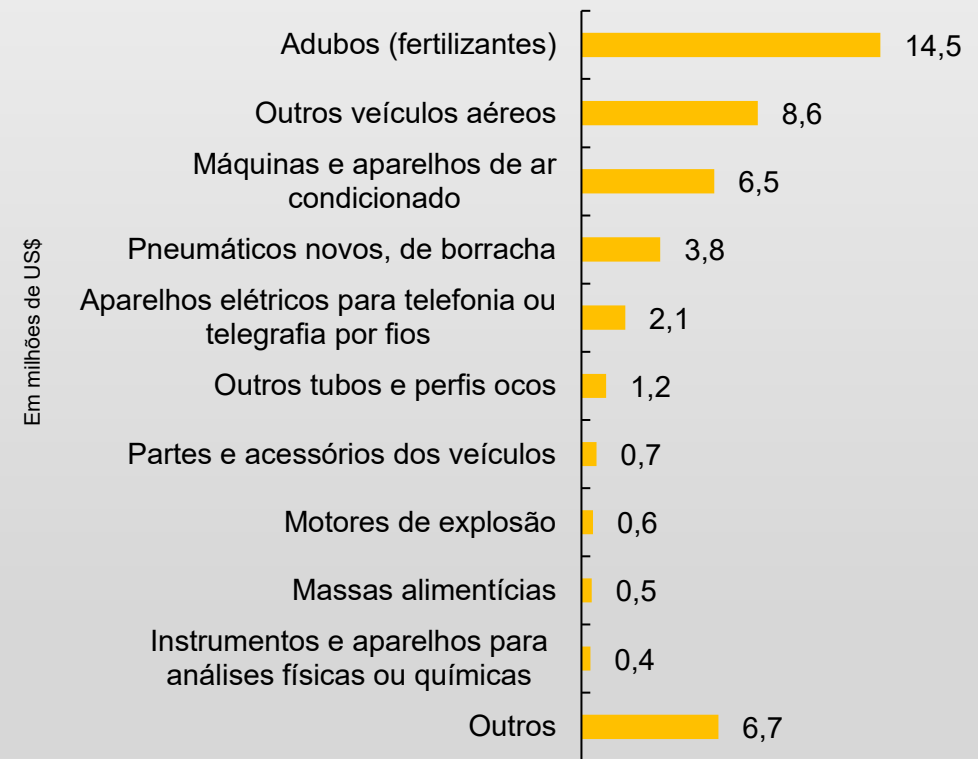



# PRINCIPAIS LOCAIS DE SAÍDA DE PRODUTOS

O Porto de Manaus foi o principal ponto de saída das exportações de Roraima em 2025, com US\$ 109,2 milhões, correspondendo a 45,38% do valor total exportado. Em seguida, Pacaraima registrou US\$ 83,3 milhões (34,60%), enquanto Bonfim respondeu por US\$ 45,9 milhões (19,08%), reforçando a importância dos corredores logísticos fluvial e terrestre para o comércio exterior do estado.

As exportações totalizaram US\$ 240,6 milhões e 382,0 mil toneladas, evidenciando a centralização dos fluxos em poucos corredores logísticos estratégicos, com destaque para Manaus, Pacaraima e Bonfim, que concentraram 99,1% do valor exportado, reforçando a eficiência e a importância dessas rotas para a competitividade do comércio exterior estadual.

Principais locais de saída de produtos em 2025

Exportação (Pontos de saída)			
Unidade da Receita Federal - URF	US\$ milhões	Part. do total	Toneladas (t)
Porto de Manaus	109,198	45,38%	258.278,64
Pacaraima	83,265	34,60%	52.210,65
Bonfim	45,923	19,08%	68.962,30
Porto de Santos	0,612	0,25%	433,64
Boa Vista	0,505	0,21%	387,94
Porto de Paranaguá	0,297	0,12%	302,60
Tabatinga	0,257	0,11%	1.008,80
Aeroporto Eduardo Gomes	0,172	0,07%	2,14
IRF - Santana do Livramento	0,169	0,1%	16,50
Porto de Itaguaí	0,093	0,04%	308,54
ALF - Belém	0,066	0,03%	70,42
Aeroporto Internacional de São Paulo/Guarulhos	0,052	0,02%	1,01
Porto de São Francisco do Sul	0,038	0,02%	20,45
Aeroporto Internacional de Viracopos	0,002	0,00%	0,03
Total	240,649	100,00%	382.003,66

Fonte: Comex Stat; Elaboração: SEPLAN/CGEES/DIECO

# PRINCIPAIS LOCAIS DE ENTRADA DE PRODUTOS

O Porto de Manaus consolidou-se como o principal ponto de entrada das importações de Roraima em 2025, movimentando US\$ 24,6 milhões, o que corresponde a 53,96% do valor total importado, além de 51,9 mil toneladas.

Na sequência, Boa Vista registrou US\$ 6,9 milhões (15,03%), enquanto o Porto do Rio de Janeiro respondeu por US\$ 2,8 milhões (6,17%). Outros pontos de entrada, como o Aeroporto Internacional de Viracopos e o Aeroporto Eduardo Gomes, apresentaram participações complementares, indicando a utilização de diferentes modais logísticos para atender às demandas da economia estadual. No acumulado de 2025, as importações totalizaram US\$ 45,6 milhões, reforçando a concentração dos fluxos em Manaus e Boa Vista como principais portas de entrada do comércio exterior de Roraima.

Principais locais de entrada de produtos em 2025

Importação (Pontos de entrada)			
Unidade da Receita Federal - URF	US\$ milhões	Part. do total	Toneladas (t)
Porto de Manaus	24,631	53,96%	51.910,21
Boa Vista	6,859	15,03%	4,72
Porto do Rio de Janeiro	2,817	6,17%	553,34
Aeroporto Internacional de Viracopos	2,126	4,66%	4,21
Aeroporto Eduardo Gomes	1,867	4,09%	6,68
IRF - Porto de Pecém	1,794	3,93%	738,73
Tabatinga	1,715	3,76%	1,85
Pacaraima	1,411	3,09%	558,02
Porto de Santos	0,525	1,15%	200,72
ALF - Salvador	0,454	1,00%	330,75
ALF - Fortaleza	0,446	0,98%	235,85
Porto de Paranagua	0,372	0,81%	71,681
Porto de Suape	0,225	0,49%	84,47
Aeroporto Internacional de São Paulo/Guarulhos	0,195	0,43%	0,986
Bonfim	0,131	0,29%	456,9
Porto de São Francisco do Sul	0,068	0,15%	26,573
Porto de Vitória	0,004	0,01%	0,319
Aeroporto Internacional do Rio de Janeiro	0,003	0,01%	0,372
Total	45,643	100,00%	55.186,39

**GOVERNADOR DO ESTADO DE RORAIMA**

Antonio Denarium

**SECRETÁRIO DE PLANEJAMENTO E ORÇAMENTO (SEPLAN)**

Rafael Inácio De Fraia Souza

**SECRETÁRIO ADJUNTO DE PLANEJAMENTO E ORÇAMENTO (SEPLAN)**

Fábio Rodrigues Martinez

**COORDENADORA GERAL DE ESTUDOS ECONÔMICOS E SOCIAIS (CGEES)**

Jádila Andressa Gomes da Silva

**AUTORA**

Edirléa Alessandra Pereira Mas melo (APO)

**REVISORES**

Enoque Rosas (Economista)

Nelcilene Farias Lima (Economista)

**FONTES**

Portal Comex Stat. Ministério do Desenvolvimento, Indústria, Comércio e Serviços.

Endereço digital: <http://comexstat.mdic.gov.br/>

**CANAIS DIGITAIS DA SEPLAN E CGEES:**

Site SEPLAN: <http://www.seplan.rr.gov.br/estudos>

**COORDENAÇÃO-GERAL  
DE ESTUDOS ECONÔMICOS  
E SOCIAIS**

**SECRETARIA DE  
PLANEJAMENTO  
E ORÇAMENTO**



**GOVERNO  
DE RORAIMA**